滿洲報

(第三種郵便物認可大正十一年七月二十四日) 發行人 王平山 編輯人 金念曾 印刷人 金霖章

(本報價目)每月一圓三角六個月七圓二角全年十三圓八角(郵費先惠郵票不收(外國除日本滿洲加郵稅) (廣告刊資)一行十二字起碼一日每行一圓特別地位加倍長期者另議以上俱以現大洋爲本位但朝鮮臺灣日本及其他國即以日本金幣爲本位

大連市常盤町二十九番地 發行所 滿洲報社 電話 編輯部(長)七五一三番 經理部(長)二四〇一三番 社長室(長)二八〇一四番 振替貯金口座(大連)三七一二番

THE MAN CHOU PAO
29—31 Tokiwacho
Dairen, Manchuria

昭和八年三月五日

日軍占領平泉仍前進
距承德僅十二里
東杖子建平均已攻下

第〇〇團先遣隊河原部隊於三日午後二時占據平泉同部隊尙前進中河原挺身快足隊四日午前九時十五分進至承德東方十二里處之三叉土皿承德附近無大多兵數承德之陷落什即云(四日平泉專電)

河原先遣部隊三日夕占領平泉四日曉又開始追擊於八時四十分已進至東杖子矣(四日平泉專電)

〇〇團之松田部隊於三日午後九時入城建平(四日建平專電)

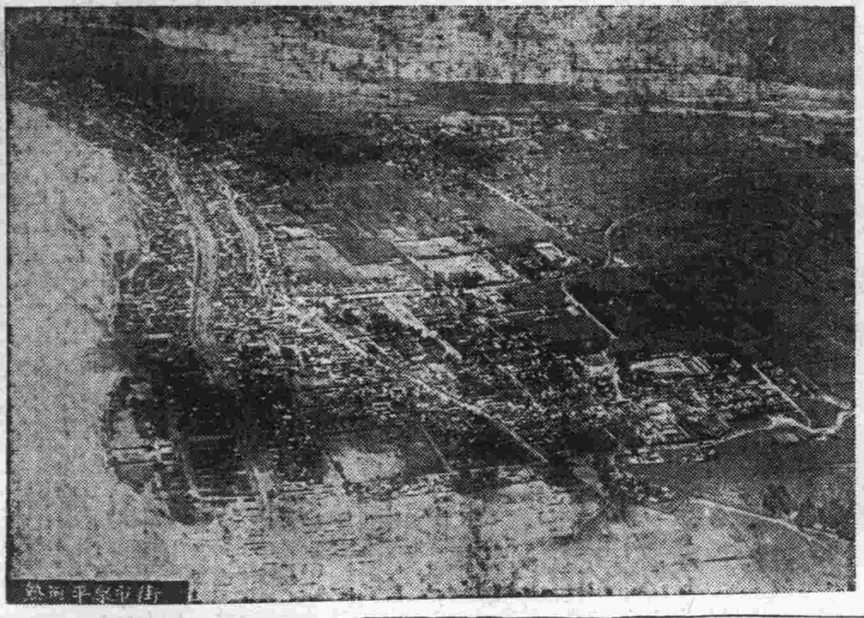

由飛行機上撮之平泉鳥瞰圖

哈爾濱警務廳
將改新官制

哈爾濱因吉黑兩省並特省特別區等各行政機關並立、於國際的國內的、爲大哈爾濱之行政機關、咸有不適之處前回制定哈爾濱市政方面之官制圖、一般市行政方面之統一、而此回因欲圖警務行政方面之統一、研究各案、決定且與各關係機關協議協調其官制擬於三日發布之

國道局官制
並設國道會議

政府於治安確保產業發達之見地以國內道路建設爲急務此回制定國道局官制國道會議官制擬於三日發布而國道局專掌管道路之建設並治水之計畫其路面管理統制於公民政交通等主管管掌之故國道局雖非有恒久的性質其使命重大爲當一大事業之機關於地方設國道會議集關係部局代表者使其審議主要計畫以資于圓滿遂行

於錦州設置本部
接收熱河郵電
其先發隊已經出發
及第二期接收計畫

因征熱進展同時滿洲國交通部對於從來只於名義上接收而在郵政電政管理局管理下之熱河省郵政電政決斷然滿進以爲實質的接收決將熱河全省郵政電政全部置於奉天郵政管理局管下關於電政前此已有奉天電政局員到錦於錦州電話局設置本部決定第一班爲承德灤平豐寧第二班爲赤峰圍塲第三班爲朝陽建昌建平北票等三日午後一時廿五分其先發隊廿二名各以決死之覺悟均向任地出發查電政局擬於上述三班之任地修復各有線電話後更於重要都市之裝置補助的無線電信以謀完備電信網又郵政局第一期計劃亦將接收北票朝陽凌源平泉承德隆化建平赤峰開魯綏東附近各局其第二期計劃爲接收豐寧圍塲林西東經棚各局按從來熱河郵政大部分均賴人夫遞送甚爲危險改革此弊將來擬待汽車網之發達後即用汽車遞送爲郵政局監察官以下亦將大爲努力總之平素遠於文化之熱河今後既予以劃期時代的改革則文明機關之急速設置在不久之將來即可實現云(錦州四日專電)

日軍祇限於平定熱河
倘有例外則不按原則
反軍仍擾熱則攻至一定距離
張如用飛機即破其飛行根據

爲掃熱河兵匪之日滿軍事行動原則只限於熱河省內對平津地方無起事之意圖日本政府及軍部皆屢有聲明倘有如左之場合則不能仍按原則

一、熱河之反軍如在省境仍謀攪亂熱河省內治安之場合則不得不自省境攻至一定之距離

一、張學良軍如以飛行機挑戰之場合則炸破其飛行機之根據地以破碎作戰之根據乃所當然

一、張學良軍或熱河敗殘兵如有威脅平津日僑民之生命財產之場合則不得不行現地保護然該地方與列國有重大之利害關係故必與各國講共同防衛之策但故意只侵害日本人生命權益之場合則不得不出單獨行動亦未可知

但以上之各場合皆屬例外日本軍固始終以平定熱河爲主要目的但如例外萬一不幸之事態之場合則一切責任皆在中國日軍部作如是解釋云

寧漢飛機隊
準備出動令
南京政府又已發出

南京政府既命中央軍一部北上又對南京漢口兩處之飛行隊發準備出動命令現已命平漢沿線各要所準備機油云(四日南京專電)

蔣軍不能北上

蔣軍開始移動曾誌前報但就在江西討共之關係上看來不能移送其直系軍於張學良指揮下或仍不出隴海線云

湯領到高射砲
保存承德不送前線

湯玉麟由南京政府領得山砲二門高射機關槍十二架但不配置前線而保存於承德似專爲護身用云

海河整理難
津西人民否認
閘板啓閉辦法

津訊、關於整理海河委員會擬在永定河南堤二十二號房子設立涵洞一案、曾有署名七縣代表楊世和、蕭少蘭、張實桐等、分別陳述有關於民生及種種利害、呈請各當局撤銷成案、或將該涵洞閘板管理之權、賦與農民各等情經當局擬定關閉時期辦法四項、由省府令飭津縣府轉諭該涵洞附近村民徵求意見以憑核奪在案、有津縣西北鄉青光村代表榮茂盛、三河頭代表安維垣東西堤村代表曹瑞雲、及武淸縣王慶坨鎭代表曹國俠等二十九村、二十餘人來津向縣府呈具節略對於楊某所呈表各否認、要求轉呈上峰於其所遞妥呈予以駁斥、至於管理閘板之權仍應由河務局及整理海河委員會相機核辦俾得達安全之目的等語記者以雙方所述各有理由、是非殊難辨別特、茲節略所具理由錄下、以供水利專家之參考、

一、官方建設涵洞、爲有時水勢漲大、下游宣洩不及、以致決隄、淤塞海河妨害鉅工又以永定河北隄之南、南隄之北、寬有五六十里、長亦將及二百里其間村鎭約有百餘、危害亦應顧及、該處設一涵洞、水大時開閘放水以殺其勢、此乃通盤計算、顧慮周密、洵爲大公至正之辦法、妥議更張殊屬無據、二、涵洞之北、既有上述之廣大區域、多數村鎭、其間房舍田地、生命財產、均有極大部份之妨害、而涵洞以南至隔淀隄、僅有十里之寬二三十里之長、就中只有二三小村落、且有多處柳析所往風淤積土、如堤如陵、關阻水勢之旁侵、縱令開閘損失亦甚微、何得以拆毀已成之閘爲請、而置北多數人民於不顧、三、津南各縣之水患由於大淸河子牙河南運河三水爲災人所共知、何得以永定河之小小旁支、偶然開放並有隔定堤相隔、即張大其辭、曰危害七縣人民生命財產、顯係無稽之言、四、永定河河身、在南隄北二十餘里、由西向東急流直注、該涵洞不過向南支出之一小河岔、水大時放出少許可解救隄北一帶之人民生命而此水經過之窪處、雖未完全登淸、泥質已去其大半不甚混濁、由大紅橋順流而下豈有淤塞海河之理、且焉有狂奔西竄之力、五、原呈以楊世和蕭少蘭、張實桐、三人之主動和稱爲七縣代表、若問該代表果係七縣人民所公舉、且所請是否七縣人民之同意其所遞之呈果爲七縣人民所盡知、伊等恐未必尋出實據、六、該涵洞既經建設遇水勢暴漲時、或由官方前往查驗、或收受有負害關係之人民、申請於必要時提開放水、自應一聽功令、乃竟冒請以閘板之權賦與伊等、即伊等未存私心、亦難免把持之嫌疑、其要求尤屬無理七、原呈並請發給管理閘板之布告執照、試問伊等係若何機關、其本身爲何項公法人、而能門首懸布告、室內存執照乎、令人實難索解、倘使如其所請、賦以閘權發以布照伊如恃公文爲護符、而爲所欲爲、水勢無論如何、該閘永不提放、涵洞雖有若無、害及隄北億萬人命、亦事之或然者也九若隄北民衆鑒於伊等覺之害、亦請求賦與閘權以相對待、其時官方顯欲准彼而駁此、則於雙方有異同、視人民未爲平後如雙方並予以批准、則隄南主永久閉閘、隄北略有水即去開閘、且或隄北開之、隄南塞之、隄北掘之隄劃閉之、是以重大之工程、貽爲笑柄尙何有公務之可言

日軍已經占領承德

向熱河省城前進之日軍川原挺進部隊四日午前十時半一部已占承德日飛機亦在空中擲彈呼應承德已極混亂

晉騎兵開多倫

山西軍之進出張家口已誌前報現已到者爲步兵一旅騎兵一旅其騎兵一旅已向多倫出發云(四日北平專電)

宋又將赴華北
張學良擬在熱築飛行場
曾向南京要求軍費

張學良擬在赤峰北方熱河省境附近造飛行場曾向南京政府要求軍費金最近宋子文又將來華北但成功與否尙不可知云

建國一年以來之
交通事業進步
建國紀念日丁總長放送詞

今天爲祝賀滿洲國建國的週年紀念鄙人有幾句表示的話說我滿洲建國是本我三千萬民衆自動的精神成立的國家當建國以前所有各官署逃避一空案卷散佚無人典守凡百政務均已停頓鄉間爲兵匪所擾民不聊生滿洲全土已陷於混沌狀態幸我執政悲天憫人慨然以天下爲己任出而成立滿洲國建國以來上下一心披荊斬棘國基漸固百廢俱興鄙人忝長交通今試就交通一項爲大家言之在舊軍閥時代國內各鐵路或私人用事或一派把持弊端百出無人敢問甚至絡繹不周更不待言滿洲國接辦以來各路整理路警并附以裝甲列車沿途戒備盜賊爲之遠颺行旅得以安謐次則甲路與乙路實行旅客聯運的辦法商民莫不稱便至各路所用貨幣曩時各地不同旅行商民須携帶多種貨幣既受損失又易錯誤今則收費劃一國幣無折合兌換之勞其便利爲何如者至各路運絡線及支路不久皆可成功滿洲全國將如一建全人之身體全身血脈往復流通其人有不發育長壽者乎以視前之殘缺不完如殘疾廢人之鐵路兩兩比較相去何止天淵耶至水運事業舊軍閥時代幾視爲無足重輕自滿洲國接辦以來肖先注重水運之政之統制在哈爾濱營口安東三處設置地方航政機關該機關官制不久發表次擬設哈爾濱航業聯合會使松花江官商航運營業者所有船舶組成一絕大機權以謀航業互有之利益次則制定滿洲國檢查船舶規則以申明國籍業經督飭實行次擬編基水運法規刻正起草中不久當可發布再將郵電事業署爲報告滿洲國通信事業完全由本部掌理分爲郵政電信電話無線電信無線電話等項今先言郵政滿洲全國郵局由一二三等局至代辦所共計一〇一一六局均在奉天及哈爾濱兩郵政管理局監督之下去年建國草創之時於四月一日曾有接收郵政之宣言但各郵局從事員仍奉南京政府命令且使用中華民國郵票本部後與民國方面代表者奉天郵政管理局長巴立地交涉接收郵政已得同意乃七月二十四日突由南京政府令飭滿洲國內全部郵局即時封鎖全體職員速離滿洲遂致各郵局人員一空帳簿寸紙皆未遺存全郵局已成閉鎖之勢本部以通信事業關係重大立行郵電總動員并得各方面援助未及一日即行繼續開辦并發行滿洲國新郵票當時所派各局職員雖練習不久對於公務均能盡職所有外國交換郵件亦無遲滯之處且能將本國新郵票確實發行矣去年十一月三日又施行郵遞爲滿洲郵務政上以前所未有者航空郵遞線路分爲三大線由新京至龍井村由奉天至大連由齊齊哈爾經過哈爾濱新京奉天至新義州於新義州與日本航空會社東京大連線釣接以完成日滿間航空郵便路此線尙有一重要之使命即延長至滿洲里歐亞航空得以連絡成一國際航空路之幹線同時已成立之滿洲航空株式會社亦由上述各路開始輸送旅客所遺憾者爲與中國交換郵便上須由大連經日本郵局之轉遞方能達爲滿洲國與中國兩國民最不便之事尤可怪者中國向歐洲所發郵件以前經由西伯利亞輸送今竟停止滿洲國甚望中國政府對於交換郵便一節早日恢復舊制於兩國民均大有福利者也電政在從前時代純爲一官僚式之電政官家濫用而不惜商民求用而不便且實權操之張氏之手所有東三省電報局電話局無線電台統歸奉天東北電信管理處管理自前年事變後各局職員大半破壞機械線路竟行潛逃致通信連絡一時杜絕後經當事者維持開辦東北電信管理處召集事務技術職員主要各局及重要電信話賴以不墜去年滿洲國成立以來由七月裁撤東北電信管理處分設奉天哈爾濱兩電政管理局計全國電報局電話局無線電台共三百餘所皆歸兩局管理之下力謀恢復重加整理對外電信由奉天無線電台直達舊金山及伯林由哈爾濱無線電台與北平天津上海方面連絡通信并於大連煙台海底電線連絡大北電信會社之國際電信線經由日本電信系與海外各國近又廣播無線電話仍按舊日辦法在奉天哈爾濱放送然爲維持治安社會教育安慰民生起見更期加以擴充改良總之通信機關乃世界萬國所用之公器爲億萬民所仰賴甚願滿洲國早得加入萬國郵政聯合萬國電信聯合萬國無線電信聯合在名實上爲國際團體之一員能於國際通信上圓滿運行庶可償施政之素願耳今值此建國一週年所有經過略爲追述不敢云交通上之成績亦不過表述國家行政之一端耳

大同二年三月一日 交通部總長丁鑑修

熱河討伐之進展
尙未以爲問題
美國態度未明以前
國聯不能有何擧動

關於熱河討伐之進展日內瓦雖屢行接受報告然國聯方面尙未以之爲問題一因中國冷靜一因美新總統羅斯福氏於四日就職須俟觀羅斯福之教書如何及對召請參加諮問委員會之態度如何始能確定國聯之態度但熱河問題爲新設二十一國委員會之權限範圍內事項故在美國態度未明瞭以前不能有何擧動云(四日日內瓦專電)

貴族院打開國難
決議案之旨趣
但尙須諮詢各派之總會

貴族院對預算通過後將提出之國難打開決議案文於三日午後三時經各派預算委員有志會審議之結果決按如左之趣旨作製但最後之決定尙須諮詢各派之總會 關於財政計畫樹立確固之方針及外交問題就中滿洲問題須可及的急速明示解決策以掃國民之不安(四日東京專電)

馮尙不入南京
華北辦事處即成立

南京訊、王法勤返京談馮名義經黃少谷去贛面與蔣洽商後、當可決定、馮對國防委員會組織極注意、蔣將邀其南下參與討論、馮願實際方面爲國效勞、故來京須稍待華北辦事處爲應付事變、各事先進行後再向中央報告備案、張繼談、華北辦事處在京各委日內即全體北上、惟汾業往新鄉着手籌備一切俟全體委員抵新鄉後、即正式成立、至成立後應進行各事尙須大家商討中常會華北辦事處全體委員、徑廿五日在京召開談話會、討論各委往前方出發地點及工作之分配

蔣防江西零星殘匪
劃爲八淸匪區

南昌訊、蔣以値此大擧進剿之際、茲爲防止零星殘匪竄擾安全區域、或爲匪化區域計現將全省劃爲八個淸匪區域、各委派一指揮官、同時以期一鼓蕩平、第八路總指揮趙觀濤已於日昨親抵貴溪、刻正督率所部、進剿方部殘匪、賀匪部王炳南股在新堤被范熙績擊潰、竄宜恩石縣關復竄天門境之洗馬坪、正包剿中

何成濬離鄭廿八日抵西安

漢口訊、何成濬(二十五)日離鄭下午可抵潼關、宥、(二十六)日到西安

漢口訊、朱懷冰(二十五)日應蔣召赴贛、程天放來電即由贛來鄂新省府決如期成立、省委缺額將由漢市長吳國楨補充

南昌訊、蔣以軍紀爲軍隊命脈、關係重要、(二十三)日特通令駐省各軍事機關部隊及醫院長官、嚴行整頓、並令總部政訓處派員切實察、軍息、朱毛股匪自敗後、內部日趨分裂、近復獲得(AB)團組織及輸誠國軍證據不少、乃大興捕殺、情形極爲嚴重、楊永泰有(二十五)日返漢

外部令顏惠慶
暫留日內瓦

南京訊外部因國聯形勢、此後甚關重要決令顏暫留日內瓦

中國草憲決定
國家之要素

南京訊、憲法起草委員會對國家要素之研究已暫作如下之決定一、領土對各省區作列擧規定 二、國體稱中華民國爲三民主義共和國 三、主權屬於中華民國國民 四、旗色靑天白日滿地紅、將提交三月二日憲草會、立法院有(廿五)指定憲草會分組研究委員名單(第一組)領土國主體主權旗色委員吳經熊等七人、召集人張知本(第二組)人民之權利義務國民生計委員、馬寅初等十一人召集人吳經熊(第三組)國民大會四權行使、中央與地方均權委員、焦易堂等十一人召集人張知本(第四組)中央政府制度省制縣制委員、丁超五等十一人、召集人傅秉常伍朝樞孫科、允任憲法起草委員會顧問、並建議新憲對民權保障宜加特別規定須予人民身體自由、不得非法拘捕或審訊 張知本談憲法草案中領土問題、應以列擧方式標明若干某省

於慶祝建國後
特開敬老會

新京特別市市長金璧東中將前當建國紀念時曾襄助辦理本市一切慶祝事項更爲發展王道政治光輝起見特又召集長春縣鄉老在新京開一敬老大會凡鄉間年高德邵之老農及地方上年逾六旬之老翁均皆召請到會以示尊敬老人更於席上討論此後對鄉間一切改良設施俾資進步其老人方面有所事項亦可當時提出公共討論斯會訂於慶祝國慶後一日擧在長春縣公署內擧行之列席者甚多當時曾由段縣長主席特開茶話懇談會所有到會之老人莫不高歌舜舜之治此後之天下太平人民安居樂業定可不卜可期誠爲滿洲國建國來之第一次官府與老農交歡王道政治人民莫不稱頌爲當代之唯一救急良機也云

瀋海鐵路啓事

爲廣告事茲於二月二十日起對於梅西支線各站運到發瀋陽站及到發南滿鐵路各站之聯絡運費照左記減費辦法辦理特此廣告

一、西安站到發瀋陽站及到發南滿鐵路各站之聯絡運送貨物照普通運費減二成五

一、淸津大興頭東豐等站到發瀋陽站及到發南滿各站之聯絡貨物照普通運費減一成五

對於南滿各站二十日以前承運之聯絡運送貨物以中繼日計算之

瀋海鐵路保安維持會啓

聲明脫離關係

啓者本公司奉山沿線經理吳金山因有種種關係實行脫退本公司沿線經理之職同時並立有脫退證書以爲憑證嗣後吳金山一切行動本公司概不負責恐未週知特此鄭重聲明

通遼縣光華公司啓

祝建國紀念

遼源縣工商會

慶畬銀號

東省鐵路護路軍總司令 于琛澂

望奎縣縣長 靖國儒

遼源縣縣長 陳亞新
參事官 富永景三郎

美新大總統已行就職 對遠東政策將有更變

對中日關係或放棄斯廸生主義 日外務當局對其前途頗抱樂觀

美國第三十二代之新大總統羅斯福氏之就任式將於四日在華盛頓舉行今後四年間將見民主黨之政治矣

惟新政府就遠東問題實行如何之政策日外務當局殊若大之注目 而期待新政府以進步的態度將日前問題之解決重行擱置推翻假定日美戰爭之時代對新政府之遠東政策之前途持如左之樂觀

一、對滿洲國暫雖以靜觀的事實上政府傾向於承認主義 將或不露出斯迪生主義之抽象論

一、對中國認明在過去之過度援華政策之弊 將執着實之對華政策

一、因非難國聯不過爲歐洲政爭之集團故就中日問題亦不深與國聯協力 對中日間之實際關係將置於重點

一、就軍縮會議立於實質的見地即在一九三六年度改訂華盛頓條約之時 亦將執實際的協調主義

一、由哈爾氏之就國務長官就關稅政策 察知將依定率互惠關稅政策 對太平洋貿易擬貢獻圓滿之發達

一、美俄開始通商之機運將行增大(四日東京專電)

(寫眞爲新總統羅斯福氏)

決於六日閣議 審議諮詢手續

日退盟國聯之期將不遠

日政府關於脫退國聯爲執諮詢樞府之手續於六日午後三時將在首相官邸開臨時閣議以審議之云(四日東京專電)

蘇省高等法院調查 李國杰受賄案

薩德理詳述訂約經過 李國杰反對移滬審理

(續昨)答、根據合同、將房產加以處分公司且有優先權、問、九厘息複利以外、如何再有二五用金、答、在抵押習慣上並無特別、因已訂立之契約、是已經過雙方加以鎮密之考慮的、問、房產部份、由你們拍賣償還、如仍不足、則將如何、答、按公司中計劃進行、當不致有何損失、問、公司中如不加改良勢必受相當損失、則又將如何、答、屆時執債券者有一種主張之權、大概經過公司設計決不致有何損失、二十年之招商局、决能進去、如招商本身有危險、但一十年你們公司中有把握、問後損失於你們公司有不得利又如何、答、據計劃所得即地產整理一項在二年內已足償還此項借欵而有餘如輪船碼頭、居滬優越之地位將來噸數並可加重、一方面除還一千萬兩外、一方面招商局各部份、亦當得最新式之事業之收獲、到期不能償還一點、似無顧慮之必要且在營業者已有精確之估計以後

並無危險

問、營業公司、與招商局既屬兩方面、分別舉出證人、中國之財產及在中國地方借欵、何以主張按美國法律公斷、答、此點並非反對中國法律因此三千萬借欵、一部份向美人方面募集與美人利害關係、各債權人在習慣上爲美國法律、爲保障債權人利益起見、不能不有此規定、主張碼頭借欵亦爲九厘與八五扣、答、三項有三個合同、均屬一律、該項契約今未帶來、不能確定答覆、但據記憶所及、大約如此、問、既有八五扣又有三個月後複利、如何更有二五回佣、答此點請庭長注意、債券與票價均不相同、如上海公債及中央各債券亦屬如此、複利係爲面接債權人之權利計、二五佣金則爲公司所得、按照上海商場市面、利息均一分一厘、至因招商局有擔保品已退讓至九厘、問、碼頭抵押是否爲北棧華棧及總棧三碼頭、答是的此項碼頭均可停泊海洋輪、但因招商局並無海輪、故收入上

致受損失

問、楊家渡及金利源二碼頭之棧租、如何亦由你公司收稅、而用費則仍由招商局負擔、答此乃契約上所訂定、問、五厘手續費又從何出處、答、廣告費及雇用人費等、在在需費、問、公司有權建築與整理招商局事業、未免侵奪招商主權、答、爲執債券者求保障必爲招商局謀利益並非侵奪主權、問二十年期滿是否再寬長十年、答、此點不甚清楚、契約中當有如何規定的、問、輪船部份與大來公司有何關係、答、大來公司大封過我公司忙、利息備金等均與碼頭建築三約同、計定之輪船三十艘、即以招商局擔保品爲擔保、問、除正式合同外、有一備忘錄、其性質是否爲備忘、抑係一種合同性質、答、是備忘、問七十萬兩由何人交與李國杰、答、係賽耀庭經手、問、當時交與李國杰抑招商局、答、由李交付與招商局、但是否不能確定、問、此欵作何用途、答、在四年以內招商局與公司平日

往來稠密

後因三千萬借欵合同已簽字、招商局需用欵項、公司當然照給、問、此七十萬兩將來是否在三千萬兩扣、答、是的、問、是否該欵七十萬不付交、合同即不能批准、答、欵是合同簽過字二星期後付的、該欵是付招商局、不是付李國杰個人、是應招商局或者發薪錢等公事用的、是李國杰這樣說法、七十萬共計十四張支票、十張麥加利銀行五萬一張、共五十萬、一張匯豐五萬一張花旗銀行七萬一千七百三十六兩、一張匯豐七萬一千七百三十六兩零一厘、至是張一鵬律師起立問、合同取銷如何、答、個人不能作確定的答覆、次傳訊張嘉惠張供代表賽耀庭證明第一審時、賽耀庭之供詞完全無訛、最後律師張一鵬復鄭重聲明、鈞院對本案擬赴上海開審一節、上訴人絕對不能服從、因上海與境不同之故、庭上乃宣告本案調查終結、定期辯論

中央委員會將編 周年大會記錄

使各地方報告當日之狀況

三月一日在新京舉行之周年慶祝大會頗盛其行、而周年紀念中央委員、因欲留記錄將編周年大會紀錄、所以希望各地方報告該日在各地方盛會之狀況、舉式次第、慶祝行列、各官長之祝辭講演等、以後細記、寄向國務院周年大會中央委員會

高考今年停止 或特試縣長

王用賓談

南京通訊、記者廿五日往訪考試院考選委員長王用賓氏據談、一、第二屆高等考試本應在今年舉行、以國難發生、即去年之普通考試舉行者亦僅山西一省而已、今年各省普通考試定四月舉行者有陝西河北河南等省、除此數外、其餘大多數省份、因剿共尚在進行、或地方太僻遠、恐亦礙難舉辦、二、第一屆高等考試所有及格人員、均已由政府機關依法任用、有實缺者亦有七十餘人之多、即自國難發生後、政府因力求緊縮裁減人員、此項考試及格者、均無一人被裁、足見政府重視人才之一般、三、縣長爲推行政府法令之官、與人民休戚最爲密切、其責任之重大、實非一言數語所能概括、故人選一層、關係甚爲緊要、過去甲省縣長考試及格者、又往往不能服務於乙省、有同時一省區某主席任內考試及格者、他主席繼

全權晉謁執政

旋並訪問鄭總理

新京訊大日本帝國駐滿全權大使兼關東長官兼關東軍司令官武藤大將近爲謁見我國執政訪問起見特於本月二日午後二時乘自働車直赴執政府晉謁溥執政當於午後三時別去更赴五馬路鄭國務總理公館進行訪問暢談逾時乃於午後四時許返回大使館內休息當全權赴執政府及鄭國務總理私邸之際經過地點均由滿洲憲警加班警戒頗爲森嚴更施行一時間一部份之交通中斷云云

熙省長返吉

新京交通界訊大滿洲國財政部總長兼吉林省長熙洽氏前因祝賀建國周年紀念慶祝會特由吉垣來京參加慶祝大典近因諸事完畢乃於本月二日午後二時二十分搭吉長路列車返回吉林省垣當時赴站歡送者要人甚多車站上頓呈繁雜云

祀孔祀關岳 典禮之隆盛

總理躬親參拜

新京訊大滿洲國以王道治天下皆本乎聖人之道故一切事務均皆以至聖之道御萬民本月二日爲春季上丁祀孔之期事先曾經文教部擬定禮節次序籌備多日乃於本月二日上午二時三十分在本城東二道街聖廟內舉行一切儀式均遵古制到場參拜除滿洲國國務總理鄭孝胥氏外尚有府中令寶熙氏及政府大員立法院長各部總次長首都警察總監修長餘京師憲兵司令德楞額長春縣長段世德等在京要人均皆參列儀禮隆重爲近所未有直至上午四時四十分始行完畢文教部許汝棻次長更爲尊重孔道追念先聖賢起見特通令各省教育廳通令所轄教育機關均皆舉行盛大祀禮各機關並放假一日以昭大典而重聖教云更查本月三日爲祀關岳二聖之期政府特派大禮官傳衡氏爲主祭官全城文武官吏均齊至南關朝陽寺舉行盛大祭祀典禮而示不忘先聖賢之事蹟我政府以仁義道德禮讓慈愛治國故對於古賢先賢祭祀異常隆重此足以爲後世人之矜式也云

大震災之損害

死傷者幾達二千人 家屋倒潰傍近萬戶

關於三日震災之被害損失據內務省至當日午後十一時之公報其損害如左

- 死者 千五百卅五人
- 燒死者 三百卅八人
- 行踪不明者 九百四十八人
- 計 二千八百卅一人
- 家屋流失 二千九百六三戶
- 倒潰 千七百七十九戶
- 燒失 二百十一戶
- 浸水 六千三百四三戶
- 計 一萬七百九十六戶

(四日東京專電)

內務省向被害等地 急送救恤物品

所送者皆食等物

內務省社會局依岩手縣之要求由東京府警視廳同潤會等向被害地急送天幕百架寢具手巾約一萬分罐菜五百箱米一千石等之救恤品矣(四日東京專電)

農家之利益增大 最善之肥料自給策

ハットリの 初生雛

肥料爲農家最大之負擔今既能自給自足則其利益甚屬偉 養鷄既爲農家之副業如可飼養百五十羽內外則肥料可無費的自給自足農家之副業如養鷄之有利而切適者殆等鳥有故農家之副業養鷄益邊普及的實行認爲可能此乃識者一致之意見也

強壯・大形・多產 實利第一 一個月四十萬羽孵化 八萬羽專處

養鷄時報奉送 新將此新聞名記入是荷

名古屋市中區廣路町 電話東四二七七番 服部養鷄園

卸問屋 蓄音器 唱片 奉送樣本

各社大賣捌元 名古屋市中區住吉町二 アイチ蓄音器商會 電話中一六一四一番 振替名古屋一七一三八番

膠皮製品各種 卸賣相場表送呈

名古屋市東區千種町 合資會社 金城ゴム商會 電東五二一四番 振替名古屋一七一六

日本第一廉價 技術本意 奉送零賣樣本

請印章 名古屋市大池町 太陽印判堂 公園前

膠皮氏名判 十五錢
同住所氏名 卅五錢
黃楊認印 二十錢
水牛認印 三十錢
水牛實印 八十錢
郵費一個 三錢

均一陶器專門卸問屋

販賣十錢壹個陶器者前向古來美濃燒產地之當地直接販買是荷價廉將爲日本第一看板無僞均一販賣商日用品雜貨商綢緞商均販賣新流行均一之陶器郵票二分封裝來函昭會即將三百稱類記載之新刊照片及均一陶器商報奉送

陶磁器卸問屋 ⌂ 田中一郎商店 岐阜縣多治見町 十錢均一陶器部 電話七〇番 振替名古屋四一九二番

今 膨脹飴糖 國產!!

香料 甘甜 均屬佳良 膨脹牙齒相堅強 兒童健康增進 一錢

「全國有名菓子舖玩具店均有」

名古屋市中區北一色町深井 合名會社 伊藤商店

今のガム

本欄一手扱 中外通信社 (1)

MULFORD FOR THE CONSERVATION OF LIFE LABORATORIES

益體母 唯一滋補聖藥

每屆冬季 尤應人手一瓶

身體稍健者尚須調補如患咳嗽肺病尤宜服用益體母益盛體母強身療損補治兼施之特效早已證明服過者頗能道之著名西醫更樂予介紹

純益體母功能強身療損紅潤顏容戰勝益體母專治傷風咳嗽初期肺病

各大藥房均有經售 美國茂手化學廠監製

大連代售處 ▲德記全棧西崗菜市東門電二一二八五▲大德記西崗大衙門前電二二〇五〇▲德記西棧西崗永樂街電八七八八▲華西藥房奧町▲華泰藥房監部通▲德記源棧藥房西崗電車站路北

電氣鍍金工精價廉

逕啓者本商會開幕以來承辦業務買賣生熟赤金精工製造各種首飾收買荒砂金眞不高價收入低價售出而期犧牲血本廣招徠大致詳情業誌端敝店今又重金聘到專門技師專理彫刻銅牌商標五金飾物電氣鍍金各種五金美術藝品設計製型定期不悞其他金銀細工承做發賣抱定薄利多賣主義歡迎顧主駕臨當面相談方知言之不謬也

新京祝町四丁目十三番地 三富商會本店 鍍金部 電話三四八九番

勿失良機自由千萬不如一見

日本國實業視察團員募集

費用 金一百二十元(車票、船票、宿費、汽車費、小費、紅帽費等一切之費用、包含在內、但赴大連之車票不在此內) 加入時先收費用二元

視察所處 門司、下關、宮島(宿)大阪(四宿)奈良、京都(宿)東京(四宿)日光、橫濱、神戶(宿)別府(宿)其他

待遇 火車、輪船、雖是三等輪船特別席、火車快車、旅館洋式、或中國式、視察送迎汽車、全依一等招待各地視察概與特別便宜

期日 櫻花盛開之時 出發陽曆四月四日由大連「烏拉爾丸」 歸期陽曆四月廿二日到大連「貝格爾丸」

報名期 三月二十五日爲限

報名處 主辦 日滿旅行協會 大連市聖德街五丁目一二四 日本國際觀光局各地支部

詳細來函詢問逐即呈送說明書

中國銀行 特種欵存廣告

一特種活期「零星儲蓄」以平日撙節所餘之欵零星儲蓄積小成多可作下列等項正用

零存整付 企業治產 婚喪儲蓄 失業預防 娛老基金

預計將來有正大用途於平時分期預爲存儲以備到期支取一筆巨欵者宜採用此種儲蓄 如每月存洋十元繼續存五年到期可得本利四千百八十五元五角二分倘再延緩十年提用不再按月續存可得本利一萬三千〇八十七元七角九分

整存整付 企業治產 婚喪儲蓄 其他基金

凡籌有整欵未至應用時期不欲動用或擧校會社等基金及其他企業公積金不動用者均宜採用此種儲蓄以期入息愈積愈多如存三百四十二元十年滿期可得本利一千元如存一千百七十四元二十年滿期得本利一萬元

整存零付 養老年金 子女學費 遺族卹養

預提一筆整欵備作將來額定用途分期支取者宜採用此種儲蓄如存一百元十五年後開始付還再分十年繼續不斷平均付還每年二次每次可付還本息四十一元七角共付廿次如存洋五百元十年後開始付還再分十年繼續不斷平均付還每年二次每次可付還本息一百二十二元〇七分共付廿次

存本付息 養老年金 子女學費 遺族卹養

凡欲存本而以所得利息以備按時支用者宜採用此種儲蓄

又城內設有倉庫兩處日站設有倉庫一處專做皮毛鬃尾及貨物押欵併代理中國保險公司保險業務等手續簡便利率從優如承惠商請至敝行接洽

大連大戲院 新設電話二一二〇七 陽曆參月貳日起演

武俠冒險激鬥偵探機關 女偵探

導演 張石川 主演 胡蝶 夏佩珍 助演 鄭超凡 王吉亭 王獻齋 蕭夢石 湯英傑 查瑞龍 黃君甫 趙靜霄

明星影片公司出品 下期放映 一脚踢出去

先施雪花香

代理處 大連 協源茂 營口 先施分莊 啓

長髮生毛之 博士藥

毛母榮養之毛根血管如有故障則不能發育應有之髮毛此亦如子宮卵巢有疾病生不姙之症不育胎兒相同日本皮膚科之泰斗田中醫學博士於此點早加着眼多年苦心研究之結果已告成吸之富美納音生毛藥現今博得好評能使毛母吸收血毛之榮養一方面皮膚之生毛部即毛幹如海綿之液水而吸收外來之物質富美納音貴重的榮養以此功作

長髮生毛 富美納音

作則內面有殺菌作用與興奮作用並有榮養作用眞奇妙之生毛藥也或有以內服藥能生毛之傳說查身體患病榮養不良雖陷於極度而發髮仍然生長由此觀之以內服能生毛之說雖愚著亦知其誣矣::禿頭病●若禿●薄毛●從毛●禿瘡●拔頂、眉毛稀薄●額髮稀缺●男女無應有之毛●其他毛髮不足或不雅觀之人不可云後須現在即時使用富美納音定價五角、九角、一元六角、三圓、五圓五角、郵費內地一角二分、全國到處藥店均有出售萬一售罄祈將藥價寄左記地點必即時寄呈僞造品甚多購時須指定富美納音

發賣元 東京市芝區田村町六七 電話芝一八七四番 振替東京六一〇七〇番 大阪市赤十字病院前 電話南二四六番 振替大阪五〇八一八番 (說明書附呈)詳細說明書函索即寄

東京醫院 東京醫院

若素

生物黑菲療法的偉力

可恐的慢性胃腸病之恢復

可恐

的慢性胃腸加答兒、腸內發生之毒素、混入血液、循環體內、使全身衰弱、精力減退、以致早老早衰、誘起貧血、神經衰弱、結核病、腦溢血等諸症狀、——可恐者莫甚於病魔深淵之胃腸疾病、

雖然、有足慰者、方今醫學昌明、日新月異、致給我們此等難症之容易救治新法、——著名胃腸病專門大醫師巴黎醫師會々長魯內・谷特曼博士、在婦女家庭雜誌上發表、略謂「予對於患腸疾者、投以黑菲菌劑、得有可驚的成績、凡腸內發生物質所引起之中毒、直是誘致早老、疲勞、悒鬱等最大原因、至防止之方法、予推奬使用黑菲菌劑、蓋黑菲菌劑爲具有活性力之生物學的製劑、除使腸內殘滓、不致醱酵外、賦活腸的機能、使之活潑、結果大便快利、煥然一新、且無發生副作用及習慣性之虞、寔從來下劑所不能企及理想的新藥」

代表歐洲的醫學者、奧國維也納市、阿具特・維耶・巴威爾博士曰、「黑菲菌劑、促進消化作用、抑制腐敗醱酵、防止胃腸諸種障害、所有効果、能遍行全般組織、尤其於根治便秘上、有莫大之効力、緣黑菲能使腸內壁强化、得以振興其機能」(載於苡斯帖拉比誌)

認定

佛琅克福特大學顧問喀魯爾・鳳・諾爾典博士、對於胃腸患者、處方用黑菲劑、得可驚良好的成績、發表於苡斯帖拉比誌、謂、「黑菲賦活消化器官細胞之作用、極爲强力、不特消化液、胃液、且膵液分泌、週之無不催進、且在腸管內有防腐殺菌强力之効果、

代表東洋黑菲菌劑之「若素」、即日本東京帝國大學名譽教授澤村博士發見之新藥、爾來經醫家大學、大醫院及一般醫師處方、用以治療各種頑强抵抗之痼疾、見効於慢性胃腸加答兒、胃酸過多症、減酸症、胃潰瘍、胃弱、胃下垂、胃擴張、常習便秘、慢性下痢、食慾不振等諸症、有使之愉快之實例、不勝遑搴、惹起胃腸病治療界之所注目、

然而猶不僅見効於胃腸病各症已也、且於結核、熱性疾患、各種傳染病等、用之能使其衰弱恢復、有促進全般的治療之貫重特徵、如「若素」者、可謂能榮養、消化、殺菌、强壯等綜合的効果之黑菲菌劑、所能專擅之結果、

澤村名譽教授發見・專賣特許新藥

宜用結核患者食慾不振與發熱

結核患者之食慾不振與發熱、緣由結核菌毒素、與異常代謝生物之中毒作用及刺戟現象、熟識此項原理之醫家、對於結核患者、單給食慾催進劑及解熱劑以爲不足、爲情理之當然、——蓋單純食慾催進劑、雖有一時的功効、然欲治癒結核性食慾不振症之原因、缺乏効力、他如單純解熱劑在藥力存續期內、體溫步々低落、不知底止、往々誘致心臟衰弱或虛脫等險症、不可不愼、「若素」不然、即作用於結核菌被膜脂肪物質、爲之

溶解、一切病原的作用、除去一空、誘導結核於根本治癒、食慾不振、發熱等之枝節問題自然解消、至食慾亢進、復歸平溫、可知食慾之恢復與發熱之解消、直是結核治癒轉機之二大要因、醫家均所重視、

尤能 治小兒消化不良

乳小兒之消化不良症、由於給乳過多、或給不良牛乳、不消化食物、致腸內異常醱酵及中毒爲主要原因、他如腸內有毒菌之作用、使症狀愈趨惡化、亦不可輕視、由統計言、因患此症而死者、實佔乳小兒全死亡率之過半數、其可危可恐、可以明白、黑菲菌劑「若素」、對於小兒此項消化不良、爲不起副作用絕對安全之理想的治療劑、爲中外醫家所樂用、對於消化不良、下痢、血色不佳、發育不良之虛弱小兒、投以「若素」、即能化痢爲良便、增進血色、恢復衰弱、增加體量、促進發育、實例極多、皆爲醫家之所經驗

藥價低廉

粉末 三〇日量 一日金 一元六角 (用量一日三、〇瓦 內裝九〇瓦)

總發賣店 榮養與育兒之會 日本東京芝公園十一號地

海外代理店 三井洋行 【支店、出張所所在地】大連・奉天・新京・吉林・哈爾濱・天津・北平・青島・上海・漢口・香港・西貢・馬尼剌・曼谷・新嘉坡・蘭貢・加爾各答・巴塔・維亞・蘇拉巴雅・悉尼・墨耳鉢恩・孟買・倫敦・紐約・舊金山・西特蕾里

滿洲代理店 日本賣藥株式會社 大連市濱速町

新京

光天化日下之京城 胡匪竟敢猖獗

各警施行大事搜索

新京訊當茲春季警察於不眠不休澈夜戒備中乃仍有作亂犯科之徒不遵法治膽大破壞警戒線而作其越貨殺人之爲官廳方面雖捉獲多數之犯法徒均皆置之於法但一般兇匪仍不稍加歛跡而再出現於市內誠爲怪事蓋亦所謂爲世界愈進步犯法事件益增多良不誣也本月一日午後九時許新京附屬地日本警察署管下大和通七番地日商至玉堂藥舖突去匪徒五名闖入屋內大施搜翻百般威嚇搶得金票等十六元而逃事後由被害人報往日本警察分所報告當經多數之警官及司法刑事等詳細偵訊雖然損失甚屬輕微但此等匪徒膽敢結夥多人在最繁華處所作此行搶勾當亦屬兇頑萬分當由倉田司法主任分付刑事搜查隊嚴停不足直向目的地進行搜索以期人贓併獲處之於法而寒匪膽各區法刑事等奉命之後遂往各處施行局部之搜索希於最近期限內將該匪等一網全獲而維地方治安云

娼窰吉慶堂遭匪搶續誌

窰主雖負傷無生命危險

新京頭道溝三笠町三等娼窰吉慶堂於日前天將破曉之先被四名組胡匪叫門光顧一節已略誌本報茲又據平康里另訊云該吉慶堂被匪侵入係因該匪等乘昏夜未明行人稀少之際僞言尋人宿妓將吉慶堂之大門叫開侵入之後大肆虎狼之威彼時該娼窰執事人辛某聞得院內人聲嘈雜披衣下床走至院中與軍衣匪辯理當觸匪徒之怒立即抽出尖刀向辛某頭部直貫當時中有及傷血流滿面但與性命無關現已由西醫診視不日可痊癒按該匪等持械行內强搶現金首飾共約千數百元之巨一經警官通緝不日定落法網天理昭彰似無疑義云

民衆生計會

滿洲國國民生計會會長林仙洲氏於建國之先即領導滿洲民衆運動奔走建設新國並代表民衆赴友邦視查文化實業以資造福邦家設本會於新京城內繕具會章簡章呈請民政部當局審查立案昨奉部令准予備案等情林會長奉令已切實示遵茲將滿洲國民衆生計會林會長鑒於大滿洲國建國一週年紀念舉行慶祝

建國一年回顧錄（四）

三月一日中央委員會編

政府之組織 新國家採用國務院監察院立法院三院制監察院立法院均獨立法令之制定須經立法院並諮詢參議府經執政裁可而公布之（註）現因議員選舉未實行制定法令在國務院立案餘爲人權保障法（大同元年三月九日教令第二號公布）亦迷特色於法令範圍內所有住民一切自由平等與滿洲人享同等之權利負同等之義務至於地方組織分爲奉天省吉林省黑龍江省熱河省興安省五省（興安省內分三分省）及哈爾濱間島兩特別區依中央集權制度不容各省有分立之形勢省設省公署內分總務民政警務實業教育五廳省長之權限比前縮小不掌兵馬誠恐濫用軍權虐待人民之故財政亦由中央管理省分各縣縣設縣長廢從來縣長之專制而實施自治故軍政與財政之紊亂可以免除地方人民斯同享幸福

附 新國家組織一覽表 新國家地方行政組織一覽表

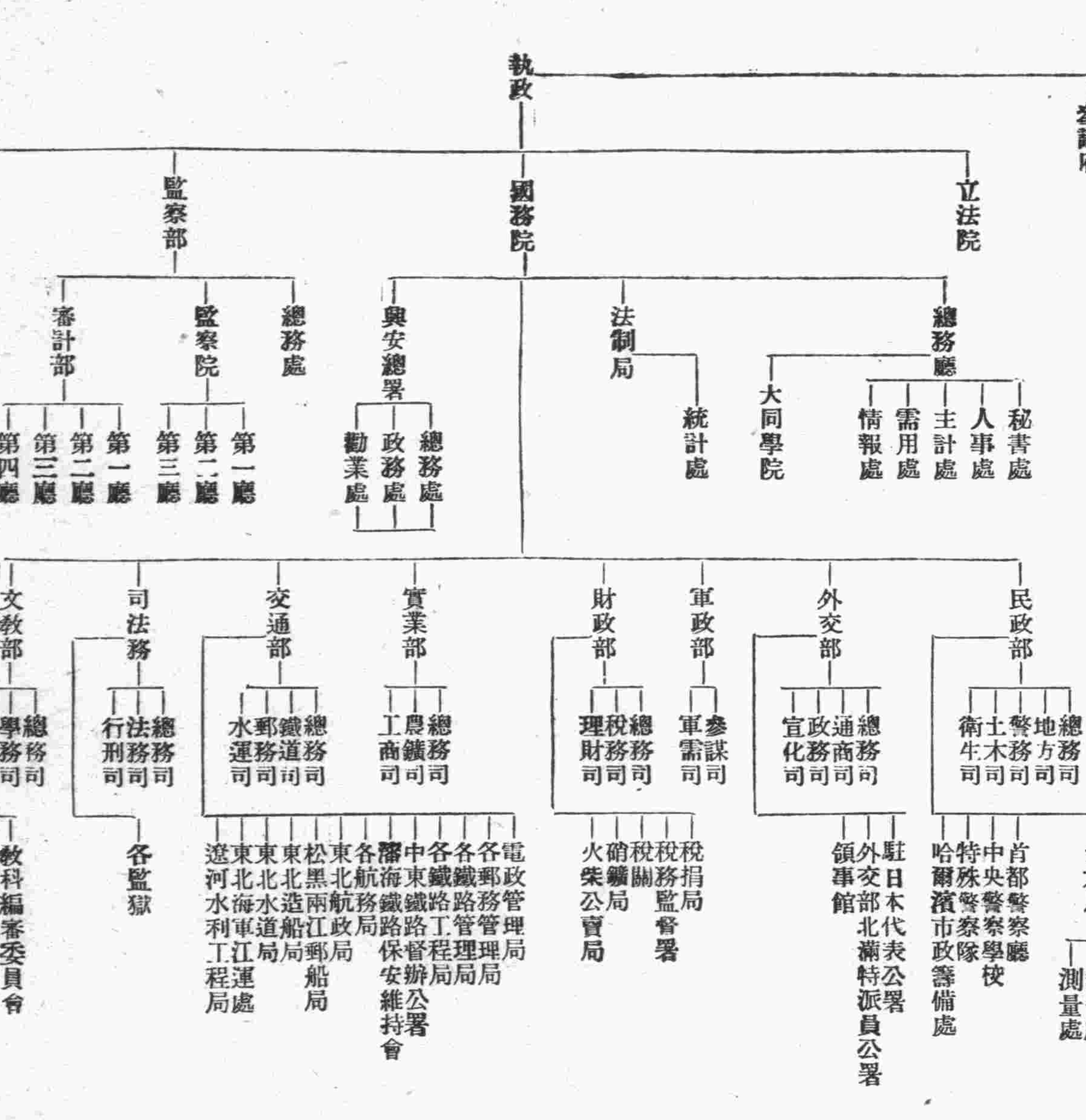

△新國家中央行政組織一覽表

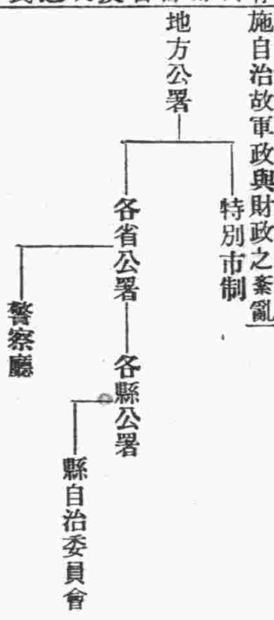

滿洲建國一週紀念 各地慶祝盛典

誠空前未有之壯舉

新京 三月一日乃我大滿洲國建國一週年紀念良辰舉國上下萬衆一心共同慶賀誠所謂春臺熙沿於萬斯年所有全國各省縣市鎮等地方之籌備佈置慶賀情形及舉行之盛況業誌報端查總務廳當局通令各省市機關於建國週年紀念之翌日一律放假以示官民一致共慶盛典更聞首都各機關均各遵令休假即各銀行號亦停止辦公一日云

營口 本縣一日舉辦慶祝建國紀念大會特別盛烈是日午後一時在小紅樓天成舞台窪坑甸昇平茶園演劇不收劇資並派教育人員講演一時聽講者人爲之一滿街中高蹺會兩夥跑汗船及各樣雜要遊行街巷非常熱鬧足見滿洲建國昇平人民安居樂業之一斑云

撫順 縣長夏宜氏舉行建國紀念慶祝典禮特派總設備員林科長招待員閻田立田司處長張秘書張督察長于秘書韓翻譯等戒備總指揮陳大隊長斯日天氣清明惠風和暢日滿各機關各法團各商會各學校男女學童等人民甚衆大有無立錐之地正午縣長率衆入禮場向國旗行三鞠躬禮由縣長及滿日來賓依次致祝賀詞唱國歌高呼滿洲國萬萬歲歡聲如雷晚復行燃放花炮以助餘興由陳大隊長分派步騎兵警備赴街遊行盧分局長率警沿街戒防及施放食品等人民歡迎爲空前未有之盛況云

開原 三月一日爲我滿洲國建國週年紀念之期是日也家家結彩處處懸旗各機關人員齊集於東街教育局院內每人胸綴紙花手執國旗在教育局門前並有市民舉辦之龍燈高蹺秧歌數夥一時人山人海觀者擁擠不開嗣各慶祝人員及各學校學生結隊遊行四街鼓樂喧闐熱鬧非常復歸教育局依式散會一般觀者皆稱盛典云云

通遼 滿洲建國轉瞬一週際當斯時舉國民衆慶祝一同本城縣公署援例隆重舉行近已通知各機關於三月一日屆時蒞臨舉行建國紀念以表慶祝云云

九台縣 本月一日爲滿洲國建國一週年記念之日縣長馬昆珊氏有見及此前特搭牌門懸燈掛旗遍貼標語籌辦提燈會又函令各機關法團一日上午十時齊集縣署舉行慶祝叩之禮脫帽鞠躬向執政聖位三拜九叩萬歲萬歲首由縣署第一科長白雲山氏發言會序次由縣督學王達新氏高讀執政建國教書再次由秘書趙文澤氏誦讀總理建國訓詞完畢又由縣長馬昆珊氏讀建國祝詞於十一時縣長率各機關法團以及軍警團紳商士民學提燈會等沿街遊行慶祝高呼滿洲國萬歲鼓樂宣天極稱盛況云云其祝詞如下莽莽神州隆隆新國當陽同大陸之日正邦基肇造之時舉大好之山河還我故主撫發祥之重地再奠神京大業將成佐命多夔龍之選交鄰有道伏義來歸歯之邦碩正朔於三一辰群瞻拜日拯民衆於三千萬共戴堯天王道平平康衢共履周原廣大樂土同登維東亞永久和平泯西歐列强覬覦本門戶開放主義振種族自決精神建國經年已奠磐石苞桑而永固誕膺景命直偕河山帶礪以俱長行見洗甲銷兵永戢干戈之氣咸慶修文偃武重瞻日月之光昆珊修膺民社降會明良記元届一週之辰普天同慶額手上承平之頌於萬斯

吉林 省城建國週年紀念大會已於日昨三月一日如期舉行用示紀念是日天氣清朗日晶風和足徵昇平景象即於上午十點在公共運動場舉行慶祝典禮屆時省垣各機關首領及各界人士均往參加盛典並攝影以資紀念當場演說俾使民衆明白認識我滿洲新國家建國之眞精神喚醒民衆咸知王道計參加大會與聽講者當時不下萬餘人一面晝夜並演映電影及戲劇以助興此外永衡印書局又演高橋會太平歌而各街巷通衢高揭種種標語彩畫以示點綴新國氣象至省垣各機關與商民均高懸國旗藉表慶忱同時並放假一日停止辦公大有普天同慶之概此誠空前之大典盛舉也

又訊省建國紀念大會頃已由市政當局等會同各關係方面積極籌備組織就緒會場設於省立民衆教育館公共體育場內除屆期舉行紀念儀式並派專員演說外一面並演種種遊藝以助興至其大旨網目爲一喚起民衆自醒二囑民衆充分認識滿洲國三發揚建國精神四王道眞精神屆時定有一番盛況云

又訊省城河南街一等郵政局李儒林局長現以滿洲國建國一週年紀念郵政總局照章頒到週年紀念郵票茲已由吉黑兩省寄來週年已屆未便延悞急應發行以便貼用而資紀念該局遂於日前將此項信票照章發行矣

熊岳 擬於三月一日建國週年紀念日舉行慶祝情形略誌前報是日午前八時在高小學校院內舉行事先經第三區公所通知各機關及地方士紳屆時踴躍濟濟群賢畢至首由第三區區長致開會詞繼有各界首領演說建國以來王道政治之經過等情後遂按次排列計數百餘人執旗遊行並參與高蹺會一幫以助餘興同日附屬地在華商會亦舉行大規模之慶祝乃高搭松枝牌樓上書歡迎慶祝等字樣附帶點綴有高蹺會獅子旱船大頭和尚鬭劍翠等物與附屬地日滿要人聯絡一致參與頗多設筵飲酒同呼萬歲足盡一日之盛云

東豐 縣長王冠吾氏因奉省令三月一日爲滿洲國建國之日是日應舉行慶祝大會以資紀念特派縣署科員顧協先民團督練趙萬石教育局長呂景泉會商籌備一切事項以免臨時失措而昭鄭重云

公主嶺

三年前搶正隆銀行 胡匪今已落網

日署刑事赴新京逮捕

公主嶺本街附屬地大連正隆銀行支店於昭和六年九月五日午前十一時四十分闖入胡匪十數名掠去現款共計大洋約六萬元由西門逃走當時日警署聞報即下總動員追跡二十餘里因時值青紗未起未得拿獲其後該署長督飭司法日滿刑事晝夜搜查至今將至三載卒於上月廿三日刑事小川古田李單辛唐等於附屬地河岸町大街上拿獲嫌疑犯徐仙橋一名供出正犯地點該署坂井司法主任即派刑事小川李成魁到新京携同大經路警察署巡官梁樹先等於王家飯館內拿獲正犯那德山一名報字占山即日帶回嶺署審理供認不諱該匪共廿四名金龍爲首有李文郁與該行于某打眼進街十一名屋內六名逃走後曾於嶺南老孫家分錢復又至伊通縣房上頂子老魏家分妥李文郁竟得六千元下餘按三十五分每分大洋一千三百元該匪等於昨一日一並由日警署引渡懷德縣裁判矣

胡匪假扮車夫 遭刑事捕獲

公主嶺驛日警署刑事小川李成魁二君探來確實消息胡匪一夥二名潛居新京鐵道東煤場鍋房朱某院內定於某月日借租人力車兩輛至某飯館行掠後仍裝拉車逃走該二君得此密報票明司法主任即於上月廿四日午后一時至新京携同該署谷口岳孔等刑事十數名於該匪通行路之中途暗暗等候於午后三時果然二匪拉車前來至泉盛樓門前均被逮捕並由腰內搜出匣槍二枝子彈十數粒帶署訊審聞該匪於新京市內窃盜數次云

法院旁聽記

深夜中被人殺害 未必是因姦情

嫌疑人舉出反證不承認 劃押退庭候再調查續審

瀋陽北七區四家子村住戶張宗於客秋陰曆七月初三（陽歷八月四號）夜間因在院中涼棚睡覺不知何時被人刀殺比及親族發覺則兇手早已遠揚杳如黃鶴後經親族報稱比鄰郎恩濤鄰村郎家寺郎受臣董秀山等有謀殺嫌疑因之由瀋陽縣警務局將一干人犯捉獲到案並該謀殺之起因由於諸人均與郎恩濤之妻洪氏有姦乃因姦而謀殺故連同郎洪氏一併捉案由瀋陽縣警務局轉送瀋陽地方法院先由檢察處偵察後乃起訴刑事庭但該一般人犯所舉之反證鑿鑿可據尤以郎恩濤係一失目人家業蕭條由其妻洪氏引領討飯以生據稱如與人通姦則可安坐而飽衣食何必討要以生似近情理故在刑庭判決宣告無罪但據告訴人稱渠等確有姦情實因姦而謀殺等原檢察官亦覺被害人除此姦情外別無其他可疑之處因之又復上訴於高等法院日昨開庭審理爰將各人所供述情形誌於下 問郎受臣多大歲數答四十五歲問什麼地方人答瀋陽人問住什麼地方答住郎家寺問作什麼的答我是莊稼人問董秀山多大歲數答四十歲問什麼地方人住什麼地方作什麼的等答均如前 問郎恩濤多大歲數答我三十九歲問什麼地方人答瀋陽人問住什麼地方答我原先住郎家寺後來搬到四家子問郎洪氏多大歲數答三十四歲問什麼地方人答住址等同郎恩濤審判官問畢各人年籍住職等後原檢察官起立陳述理由大意謂前述一干人犯有相當嫌疑請刑庭詳加調查依法公判云云繼則爲各犯人之反駁 問郎受臣你與郎恩濤是否一族答是問你們是怎樣關係答他是我孫子問你是作什麼的答我現在會上當團丁我們是四個人我是團長問你與郎洪氏有姦沒有答沒有問你與你孫子媳婦是不是在一個堡子住答先在一個堡子後來他們搬到北邊四家子去了問在什麼時候搬去的呢答在去年四五月間搬去的問郎洪氏和董秀山有姦沒有答沒有問你認識不認識張宗答不認識問你認識不認識張鳳呢答他是我表哥我怎能不認得呢問張宗是什麼時候死的呢答是七月初三下晚死的問你在那天作什麼來着答我在那天在堡子下夜我們是四個人我領着那三個人一夜打到亮的更那能我一個人單單的出去殺人呢問那三個人還有誰答有王其昌郎化民和郭老七我記不住他的名字更兼我們每天上半夜連村長都在會上大家閑談他們都知道我在堡子裏問村長叫什麼名字答他叫郎受慶問他知道你上半夜在堡子下半夜你去殺人他怎會知道呢答下半夜我們四個人一夜打到亮更怎能出去殺人呢問他們三個人能給你作證嗎答能問在你家翻出來一把尖刀那刀的大小正好同被害人的傷口一樣呢又加說你既然沒有殺人爲什麼在地裏埋着你的刀答我在鄉間每逢誰家殺猪都是請我給殺所以我有刀若是要在地裏埋着我是怎麼殺猪呢……在拘留所裏也是不知道究竟是怎麼回事的（未完）

本社啓事

分社本社各以現大洋以外錢鈔與交本社時按左開行市

▲今日之行市▼

大洋兌金票 九八、〇〇
大洋兌鈔票 九六、五〇
大洋兌小洋 一二六、八〇〇

經理部啓

營口

李局長注意治安

本縣地方警務局李局長近查四鄉及縣郭發生搶掠之案件日有數起頗爲震怒故特通令各鄉分局及自警團對于剿捕胡匪早爲肅清以保閭閻嗣後如有疎忽者即行撤懲不貸云

安東

四區境內忽來胡匪數十人 綁去人票六名

安東縣四區屢遭胡匪蹂躪村民久已不堪其苦日前二十五日該處來人言及突去匪三十餘名各持槍械肆行搶掠臨行綁去人票六名該管區警分所聞耗當派警隊往剿中云

華豐號竊案已破

日前縣前街商號華豐號被賊竊去大宗香皂計值洋二百餘元當經報由警所偵查去後嗣於昨二十四日被廣濟街分所查獲該案正犯段大成一名及供出同夥之楊福亭車守臣及窩主車和親等三名一併捉獲並原窃贓物均由窩主起獲訊辦中云

醫藥會仍未改選

安東醫藥會已屆職員任滿之期該會昨特通知各會員公函云本會改選任期早經逾限例應舉行前開職員會議正副代表當場堅示辭意後經職員提議年來醫業蕭條會員停業同里人位不齊值此之際一切措施仍以熟諳會者較屬適宜遂爾改選恐多窒礙如其另生枝節不如照舊維持其講習研究各班開課之期臨時酌定結果意見一致除在會表外決合行函知各會員一體週知免生誤會是盼云云

請看 營口雙興福訟案眞相 關於原姓等產權問題之緊要聲明

營口雙興福魚店爲王庭惠先祖祥雲祥泰二公慘淡經營之遺業初號泰記後改今名其創業優先權屬諸王姓故老咸能道之及於前清咸豐初年有原好義者窮極來依王祥雲勇父之慈心拯甥兒於困境收留在櫃待若親生後因老年得子生一有庭惠之父吉人爲期兩全遂將所遺魚店作給撫養甥原姓一半義不存財孰料迎門揖盜而禍延子孫哉

當光緒末年另立鴻賬彼時原好義與諸前輩先後去世其子文閣文軒且經析居因將雙興福作爲五大股計義興堂（原文閣）義述堂（原文軒）各錢股一箇二厘五共爲二箇半股而王姓所有之吉善堂股份亦應相等方合理性惟以本箱財力有所不及故經明定股本兩箇另外作給錢股五厘存於增福堂名下「爲吉善堂護本」蓋飲水思源俾王姓仍享祖遺產權之一半其間猶有舊社會之美德在焉

查民元以來爲吉善堂護本之增福堂錢股五厘的資金年積月累其數漸鉅雙興福舊執事孌湧泉在日一面運用該款代買北棧房產分設雙成棧分號俾期生發一面開送清單按年報告財東逐賬分別積存未嘗開分在王姓一方面以係吉善堂之護本但有着落無事過問

爭奈世風不古人事都非當孌湧泉被擠離號之時正王庭惠坐困故鄉之日受王姓歷代恩遇之原氏竟能乘機謀產興起後之執事原華峰變億馮秉義等把持雙興福之權務指增福堂之存餘不准王庭惠支用護本之錢勸典吉善堂名下應得之利（原姓登報聲明亦云明知無理）限令不得到櫃由公中給予奉票數千彼輩合夥分肥動則一暗自通融金銀鉅萬慨自民國十三年後王姓的份子錢勢逼一典再典甚至立給姑恤之字據原氏的辣手段亦復愈演愈奇卒能私謄本之積金廿載儲蓄一網打空彼東夥勾通之結果直欲置王吉人父子於死地可謂慘酷極矣

[illegible]

全權代理人 王庭惠委任

律師大內成美謹白

資本金壹千萬圓 帝國海上火災

社長 安田善五郎

火險及水險

滿洲總代理店 大連市山縣通二二一

國際運輸 保險部

代表電話三一五一

（如承賜顧請用電話或信片於左近支店或出張所可也）

奉天大西關中間路南

庚午醫院

本院新到九一四六〇六各種新藥血清治各期梅毒及淋病橫痃下疳皮膚等症均有特效藥到病除之效現屆春季花柳復發之期注射各種藥針減價一月望患者諸君勿失良機

診療 內外科 花柳皮膚科 眼科 婦女小兒科 戒煙科 耳鼻咽喉科

注意 ◎新法戒煙 ◎斷癮迅速 ◎作事隨意 ◎住院方便

院長 韓象辛

政記輪船出帆

▲昌利號 ●開往天津溫洲廈門 三月五日
▲宏利號 ●開往芝罘香港廣東 三月五日
▲永利號 ●開往芝罘 三月六日
▲廣利號 ●開往青島 三月六日
▲有利號 ●開往龍口 三月六日
▲得利號 三月七日
▲增利號 ●開往上海 三月六日 ●開往秦皇島
▲成利號 ●開往汕頭 三月五日

政記輪船股份有限公司

大阪商船出帆

●開往天津 ▲武昌丸 三月九日 ▲貴州丸 三月十六日 ▲河南丸 三月二十一日
●開往橫濱（掛今治） ▲武昌丸 三月十四日 ▲貴州丸 三月二十一日 ▲河南丸 三月二十六日
●開往門司神戶大阪（午前十時） ▲烏拉爾丸 三月十日 ▲香港丸 三月十四日 ▲烏斯利丸 三月四日 ▲貝加爾丸 三月六日 ▲亞米利加丸 三月八日
●開往福州上海基隆高雄 ▲哈爾濱丸 三月十二日 ▲盛京丸 三月二十六日 ▲長沙丸 三月七日
▲福建丸 ●開往紐育 三月十四日

大阪商船株式會社 大連支社 電話四一三七番
奉天出張所 電話四〇八九番
新京出張所 電話二二一六番

阿波共同汽船 大連出帆

▲廿六共同丸 ●開往芝罘威海衛青島 三月十日
▲十六共同丸 三月七日
▲卅六共同丸 ●開往芝罘威海衛仁川 三月八日
▲長山丸 ●開往天津 三月七日
▲長山丸 ●開往仁川鎮南浦 三月十二日
▲十八共同丸 ●開往芝罘 三月七日

大連市山縣通 阿波國共同汽船株式會社 大連支店

日清汽船 大連出帆

▲唐山丸 ●開往寧波（寄青島上海） 三月十日
▲華山丸 三月十八日
▲嵩山丸 四月五日

惠通行出帆

▲利通號 ●開往芝罘仁川威海衛 三月五日
●開往青島
▲和順丸 ●開往八角江劉家旺登州府 三月六日
▲福壽號 ●開往芝罘 三月四日
▲照國丸 ●開往門宇今尾 三月十四日
▲北海丸 ●開往天津 三月五日

大連市加賀町三〇 惠通行

大連汽船出帆

●開往上海青島（午前十一時） ▲奉天丸 三月十二日 ▲大連丸 三月七日 ▲長春丸 三月十日
●開往天津 ▲長平丸 三月九日 ▲天潮丸 三月六日 ▲天津丸 三月十日
●開往阪神 ▲煙台丸 三月十二日
●開往長崎基隆高雄 ▲山東丸 三月十九日 ▲山西丸 三月十日
●開往龍口 ▲龍平丸 三月六日
●開往新瀉伏木敦賀
●開往長崎三角鹿兒島 ▲河北丸 三月十三日 ▲長順丸 三月六日
●開往高雄基隆清津 ▲遼河丸 三月十六日

大連汽船株式會社

專屬貨客經理店 大連市敷島町 永和公司 電話七八六八・七二七八
阪神航路專屬貨物經理 台灣航路貨客取扱店 澤山兄弟商會（大連敷島町） 電話五二六五四六八一番
乘船切符發賣所 ジャパン・ツーリスト・ビューロー（大連伊勢町） 丸一商會

中央衛生試驗所化驗 全國禁煙委員會張主席題贈（徐務盡）

商部註冊 靈芝商標 天津

馮氏斷癮救苦金丹

天津特別市

展覽會得特獎（一百分）▲衛生局化驗註冊▲社會局出示保護▲山西省署核准備案▲天津警察廳化驗▲漢口警處核准備案▲上海商會▲直隸省長傳諭嘉獎▲警察處出示保護▲風行海內六十六年（本堂自清同治七年設立）此丹戒嗎啡海洛英等毒及鴉片煙癮輕者一付重者兩星期淨用均能和平不吐不瀉不痛苦毫無於不知不覺中將癮斷且飲食增精神煥發已呈各省官廳化驗並經天津濟南河間黃沙河卓國昌黎無錫宜化等十七處拒毒會試用成效卓著戒除者不勝數並各處謝函證明書逐日在天津各報披露每付價本現洋一元▲前曾補助拓毒起見如蒙各縣拒毒會購用尤格外克己以盡濟世之忱外埠函購加寄費

本堂發售此丹已歷六十六年非似市上藉廣告售假藥騙錢者所可比擬是以本堂備有影印功效證明錄如將此剪下郵票二分當即奉閱

郵票一百十五分代

總號 天津法租界天祥市場二層樓上九十四號

分號 峻芝堂

▲招請外埠經理處 哈爾濱道外正陽四道街口歐羅巴行經理

遼寧總經理 軍署大街 震泰報館 電話 中四二一七 日三〇六七

外埠函購須附郵票一百二十六分可也

滿洲國內總經理 奉天震泰報館

吉林

文武各官員舉行隆重祀孔典禮 各機關均一律放假

吉林省長公署以日昨三月二日爲春季上丁祀孔之辰循例急應舉行春丁祀孔遂於是日上午十時召集省垣文武各機關首領齊集東關文廟舉行祀典一面並通令各機關放假一日至三日照常上班辦公云

公安局禁放花砲

吉林省會公安局袁局長於查前當正月上元佳節曾經佈告商民准予屆期燃放花砲以爲循例慶祝佳節而便點綴燈節正當之娛樂現以燈節早已度過而一般商民仍不時將殘餘之花砲任意燃放當此時局不靖之際長此以往深恐易致誤會發生不測急應嚴禁燃放花砲以重公安該局遂於日前通令各分局嗣後不論何時一概禁止再放花砲勿稍忽視云

孫實業廳長返吉

吉林省長公署實業廳長孫輔忱氏日前親身赴京辦理要公茲以事畢未便稍遲孫廳長遂於日昨由京返吉到廳照常辦公云

電燈增加燈費

吉林省城電燈廠林仙舟廠長現以省城各街燈原有所收之路燈費入不敷出長此以往深恐賠累該廠現已請准自本月份起路燈費每元增加兩角以重營業云

商務會催納會費

吉林省城商務總會范允元會長現查本月份省城各行商號應納之會費照章納賓者固屬有之但延未來繳者仍居多數急應催繳以重會費未便再延該會遂於日前函催各商號速行來會繳納會費勿稍延悞可也云

稅局查商號賬目

吉林省城稅捐徵總局曹祖培局長現查時屆春季一例急應檢查商號賬目以免偷稅而重稅收未便稍延該局遂於日前由局特派專員每日赴各行商號開始查賬如查出有偷漏納稅等弊實定即照章處罰決不寬貸以爲偷稅者戒云

紅卍會施藥濟世

吉林省城內糧米行街世界紅卍字分會現以時屆春令時令不正乍寒乍暖以致時疫流行急應施捨丹藥以便救濟貧病人民而重民生命該會深鑒及此遂備製除瘟萬濟丹即日施舍諸貧病者一時前往領藥之病人絡繹不絕云

九台縣

縣署委商場處長

本縣商塲事務處長一席向由本邑第十一分局長兼代自設縣伊始改爲城區商塲一事甚爲繁雜兼辦尙難週至馬縣長有鑒及此前委縣署庶務那景波爲商塲事務處長聞該處長歷任要職品學兼優經驗宏富此次長處必有一番整頓云

劉科長去省吊奠

九臺縣公署第二科長劉鳳翔昨日去省聞該科長此次去省係爲代　縣長吊奠已故前吉林省公署行政科長周毓岐云

熊岳

發生搶案後 請警隊回防

熊岳北關向有警察隊分所駐防藉資鎭壓商民得保無虞詎於去冬因縣境六七區匪氛猖獗駐本處之警察分所已奉命調遣於是北門外遂帶頓呈空虛宵小得志年前後兩出搶案雖有管界警察認眞服務時時巡邏無如人少力單照顧不周奈何今該處商家齊集商會擬請當局將以前駐在警察隊分所仍調回原防以免再有發生不測云

洮南

好力堡屯丁姓家 胡匪行搶未果 祇燒房屋三間及洋草一堆 臨行掠去李洪二家馬兩匹

洮南縣界內第四區好力堡屯住戶丁財者日昨晚八點鐘時突來馬匪十五六名在家牆外鳴槍威嚇丁家父子持槍拚命與匪徒敵抗至十二點鐘匪人視無際可乘即將丁家下屋三間房燃着並將洋草一堆亦燃着丁家父子仍須努力與匪人爭鬪各不相讓丁財之父年五十三歲腿部受匪人槍傷一處至翌日早四句鐘時匪人見天微明始遠遁臨去將李成玉及洪姓家之馬搶去二匹丁家並未損失何物查丁財之父已受槍傷甚重經多人擡至來城洮南醫院診治尙無生命之危丁家亦不幸中之幸矣云

大木氏接充齊克兩路處長

洮南洮昂齊克兩路局工務長張象昶氏自九一八事變後赴江省即便離差所遺處長之缺懸空經逾一年有餘對於該處長之職務曾委工務文牘課長沈永安氏兼代辦理堪稱不便查萬局長日昨發表前曾保薦顧問助手大木延邑氏接充工務處長之職經接交部訓令照准同日接委視事矣云云

呂貴臣私印偽券三千元

洮南縣北瓦房鎭自九一八事變後經陸宗胡呂貴臣等着辦金融維持會發給臨時金融救濟券二萬元以資救急查呂某乘隙假借維持會之名義私印僞券三千元流行市面各商號存此僞券者確不在少數至今年餘訃呂某分文不換但瓦房鎭之商號資本薄弱不堪實無力永遠保存一般商號皆嗚痛

李科長因立子設筵宴官紳

洮南洮遼警備司令部外交科長李香洲氏性情和靄品學兼優幹練有爲且精通日語蒞任以來對於交際日滿官署融洽異常屢承上峰嘉許聞該氏奉伊慈命繼子天麟嗣宗備筵邀請各界人士於日昨假本邑惠賓樓歡宴來賓濟々頗極一時之盛云云

公安局長易委 田萬年接充

洮南警務第一分局長劉錕氏於日昨因事已請長假照准所遺分局長缺關乎重要同日將第五分局長田萬年氏調來接充該分局之職務查田君品學兼優精明强幹久歷警界對於警政事宜定有一番刷新整頓一切云云

清鄉局組織成立

洮南縣案奉奉天省清鄉委員會令將治安維持會應即撤銷並於月之十五日遵章將縣清鄉委員會及清鄉局同時組織成立頒發之鈐記官印亦於斯日啓用此會成立後關於重要會議先期通知警備司令部派員參加與議以取相當聯絡並會議案呈報總會鑒核云云

通遼

縣署議決嚴禁煙賭

鴉片蕩產賭博傾家人皆知之爲害甚巨且責人常明恕已則昏人人往往然也際當春節已過一般人慣于舊習之難除聚衆成群大賭而特賭者無一不不眠不休究其好賭者無一不敗產者小則流爲乞丐大則流爲强盜本縣當軸對此注意非常前已開會一致議決不日將實行嚴禁煙賭云云

撫順

夏縣長偕工作班赴各鄉宣傳王道 到處頗受人民熱烈歡迎 陳大隊長嚴密保護返縣

撫順縣警察大隊長陳海峰氏對於全境治安極爲注意是以四鄉人民無不感謝由春節前後率隊保護赴鄉宣傳王道政治工作班日滿人員遊行全境二十餘日該大隊長不辭勞苦每在各村住宿時設卡警備週密又復躬親抽查以防疏虞最後至四區營盤村適值本縣縣長夏宣氏親至冒雪溝演而大隊長密派隊警另行警衛本村人民共見均皆感戴縣長隊長以及諸位官員之盛德於前日已凱旋云云

官民共同慶祝建國紀念會

撫順縣公署以及各機關及農商二會前日提議籌備滿洲國建國於三月一日週年紀念舉行慶祝大會會塲設於縣公署院內由教育局選員赴各劇塲講演建國精神市民學警皆遊行全市斯日必隆重盛典云

警務局檢驗槍械

撫順縣警務局長佟延勛氏指導官立田氏鑒於各警槍械每月檢驗一次以備實用前特令張督察長盧九分局長赴各隊各所檢驗云

商工會招開會議

撫順縣炭礦區內北富地商工會會長田克儒氏自任會長以來公益熱心提倡教育造人材而救失學兒童向炭礦幾番請求是準設立小學校經二年之久將該會內外一切創設完竣於前日招開重要會議經田會長提出辭呈其理由因赴奉就工程事宜當經全體評議員急立挽留商民人等聞息皆依々難捨究竟如何容訪再誌

田會長整頓道路

撫順縣北富地工商會會長田克儒氏熱心公益查於該處各街巷道路多有不平穢污並夜間無燈之患與交通及衛生上甚有防碍前日因會長自備車役將各道路修繕並呈請炭礦當局設立路燈今已完備地方商皆民稱頌田會長熱心公益提倡交通以便利商民云

黑龍江

騷擾肇州之匪首張廣文 全匪部被擊潰

警備司令部二十五日發表竄擾肇州之假義勇軍第八軍長張廣文事件頃接到王肅堂旅張團長養(二十二日)電報稱該團於奉到電令後即協同肇州警備隊湯隊長於廿日至肇州姜家岡子與張匪部衆四百餘名接觸血戰一日匪始不支逃過河南[illegible]斯役計斃悍匪二十餘名獲大槍二十支馬三十匹如此將士用命匪氛不難肅清江省治安可保無虞矣

食粮忽暴漲 人民生計堪虞 當局應速平抑

上年冬季因小麥與面粉價格之飛騰而關於人民生計之食粉品亦莫不遂之而漲大有不可遏止之勢旋經當局設法平抑始略見轉機近來各種粉價又忽暴漲而粉一袋竟漲五角之多高粮米每斗江洋三元五角小米每斗四元二角當局如不設法維持將來人民生計之前途不堪設想矣

松樹

鄉團隊長捉匪十餘名 解營路過松鎭

埠東六區界內臺子村鄉團隊長張君子林人極精明品行溫厚久充警差智謀兼備堪稱軍警界老手也自滋斯職以來迭奏奇功早爲上憲所嘉許聞前在箇店村捉獲正式胡匪十餘名併搜出極多賍證當送縣懲辦矣而張君更鑒於多事之秋有流氓不逞之徒乘機思動防患未然計每爲秘訪暗探無或稍息於昨又在邑西界內庄口村探出匪息不辭寒勞宵夜立帶弟兄四十餘名前往塔劃所到之地雞犬不驚天未黎明竟捉獲匪人十數名足見張君用兵神速帶回隊內究訊不諱從此一般蠢々欲動之小醜當能聞風喪膽亦必改過自新云

延吉

傅督察主任返延

延吉縣公安局督察主任傅星五氏日前請假旋里省親刻已假滿遂於日昨返延歸局銷假服務云

各科診療病室完備
岐山醫院
醫師楊鳴鳳
小崗子平康街五十七番地
電話四六五七

聞

工人觸電慘死

（本溪）本溪煤鐵公司西柳塘炭坑工人黃占奎在盧家櫃傭工係山東即墨縣人於二十五日晚十時許欲出外購買零物然斯時公司所撒之電網全行通電而網之柵門又皆關閉四出無門遂奇想天開竟要跳過電網嗚呼哀哉觸電而死矣若黃占奎之愚以性命爲兒戲可謂愚極也望市人多爲注意切莫蹈黃之覆轍也

嗎啡鬼已倒斃

（錦西）錦西茲當月之一十一日是本縣俗稱集旬三四外村民皆來是城交易於是人山人海擁擠熱鬧乃有本街南甸住民謝說水所者年已五十餘早年守分安命勤儉爲本忽於近年以來因其本身疾病纏身故一時奈難治瘳烈而誤岐途身注嗎啡之癮初注則覺病去不扎復見病起因此日扎月深竟成正式嗎啡一份子是日該謝某上街注扎嗎啡不知因何行至街中忽然身歪就地形東腳西仰面朝天一命嗚呼不知人事當時往來人衆聚視乃見其氣斷魂歸地府矣而一般觀衆咸評嘖嘆嗎啡之害人與虎何異望嗜注嗎啡者可不猛省望負責諸公早爲黎救實爲幸甚

辦秧歌者獲利

（熊岳）本城日昨突來秧歌一夥已誌報端因其角色美麗頗爲看者所戀愛聞每日平均能收入洋五六十元除使費外獲利頗多我邑風俗特奇對於地方公益出欵吝惜而逢塲作戲能慨解私囊無知識者如是有知識者亦復如此民風隨習嗚呼噫嘻

倒斃無名男丐

（遼陽）平康里市塲南昨有倒斃無名男丐一驅後經該管分所洪分所長報告二分局轉報法院前往勘驗委因生前係有嗎啡癖凍斃別無他故旋經廣益公司赴心泉經理僱人擡送西關外掩埋云

黑籍人弱兩個

（營口）有某甲素好雅片昨在窪坑甸煙館吸食鴉片以過老癮不料吸量過多登時殞命又嗎啡館門前死有嗎啡鬼屍一具嗎鴉片嗎啡之害人甚於洪水猛獸一般嗜好者尙不省悟哉

嗎啡犯宜取締

（營口）本埠救濟院所開釋之嗎啡犯二百餘名仍照常注射嗎啡故近日以來窪坑甸嗎啡館出入者異常擁擠該犯等被癮所逼非偸即盜敬告有管理者速爲嚴加取締乎

警察捕獲賭犯

（金州）賭之事關於盜之源也若不嚴緊查獲與地方治安實有最大之關係日昨於西關外屯玉皇廟有衆賭徒集於該塲以行牌九之賭正在賭興濃厚之際竟被警署得知即將賭犯逮捕十六名將必處罰云

索債反遭毆打

（洮南）住戶宮海山係以農爲業家畜牛數頭在去歲舊歷十月間即有馬販張長有將宮山之牛買去至十二月二十七日始將牛價還大洋十元餘欠大洋九元當時未能如數付淸宮海山於本月二十日乃向張長有討索前欠之牛價查張長有分文未給反有蠻橫怒氣大發將宮海山大打特打後宮往魚市分所控告當經該分所傳案將張長有送交一分局訊辦云

貸欵本利相還

（洮南）福順中街門牌十三號住戶苗致發者在民國廿年七月間借得潘榮九大洋五元言明五分行息於昨年十二月間苗致發曾還給潘榮九大洋五元于日昨潘復向苗討償言及欠大洋十七元苗某再三辯駁潘亦然追討十七元二人遂往恒來源分所經警長從中排解完事至舊歷二月二十日苗致發再給潘大洋五元双方情願完結矣云

信局員之盡職

（洮南）警務分局局員信達三氏爲人仁厚老誠持重對於勤務克愼查於日昨早四點時出勤行至三多街見有一人肩負面袋內裝負之物甚滿潛行村上信局員覩其行跡可疑當即向前盤詰該人言語支離說此袋內裝元豆遂將該犯代局經分局長劉錕氏審訊共認元豆係竊來之物現經一分局送交法院訊辦矣

小偷兒竊大米

（洮南）康樂街門牌四十號住戶鮮人權萬岐以販賣大米爲業於日昨早二時突來一小偸將權萬岐門上之玻璃撞碎竊去大米二斗有餘權萬岐即時知覺立時往追並報告大什字街分署小偸已遠遁無踪矣云

會長用人得宜

（許家屯）本驛華商會會長王君品三辦事非常認眞一切會務應興應革之事特別完善今又任用劉君聚軒爲商會會計頗稱勝任文墨實藏舉筆有方對於會務將來定有日升千丈之望云

婦女靈藥　最新第一　調經種子　效驗如神

女界福

主治子宮諸病月經不調白帶赤帶安胎產後女癆腰腿肚痛食慾不進氣血虧損諸症萬應萬靈神藥也

政府立案註冊假冒必究

主治說明書函索即奉

各大藥房大商號皆代售

總發行大連平和街四八番　德記全棧大藥房

勿患咳嗽

傷風哮喘氣管支炎或其他喉胸等疾　但試此著名韋廉士醫生藥局之新藥

韋廉士吸入止咳片

此新藥與衆不同君噙藥片於口中緩緩溶化遂有芬芳而具有治療能力之氣體發出週循呼吸器官如是功力直達病源其靈驗萬非吞嚥入胃之藥品所能及也

韋廉士吸入止咳片藥氣到處嗽止癢消痰化氣管之炎膜痛止循是直入肺部毀滅其病菌焉

君如傷風咳嗽喉痛胸悶請以此片快樂地迅速地而治愈之

韋廉士吸入止咳片　薰治肺經

藥片在口中溶化君已吸入治療矣

男女老少一列適用

珞玲牌牙膏

珞玲牌牙膏係依最進步科學的製法兼精撰材料製成本品爲銷齒牙持絕對的效果牙膏也有數人併用之便與旅行携帶等之便裝於美麗錫筒內一面非常衛生的而又經濟的是以珞玲牙膏路廣汎者也

花牌　註冊商標

珞玲粉

認明本牌謹防假冒

保肌膚珞玲粉最優秀每日不暇愛用　少許益奏肌膚美艷光澤

大連代理店

贈書券

閱者諸君願解決刻下難題乎？暨欲知未來禍福乎？設如願欲時請買**秘本孔明神數**一冊此書可作終身指迷南針書資壹元國幣金票均可郵票不收函購另加郵費五分買神數書一冊如同時附帶此券外贈與**延壽藥言**一冊以示優待但存書無多希望者切勿因循庶免向隅機會錯過悔之晚矣（通信）奉天省城內關東印書館轉交

立達氏謹白

瑞有氏黑色補丸

瑞有氏黑色補丸專治男女貧血五癆七傷氣虛咳嗽先精不足後天虧損少年破身太早夜夢滑精常出凉汗精冷天清子嗣艱難自汗盜汗腰腿酸疼形容枯瘦小便夜多年久白濁或婦女之白帶及年久不受孕凡由腎部發生各症服之非常有效强精固腎如無病常服體質强壯精神充足敢保無腎虧之廣

定價每打三十元每盒三元小盒一元二角

外埠函購皆可郵寄各埠大藥房凡經售西藥者均有代售倘系外處購買將欵匯至分行購買立郵不悞萬無舛錯

總行上海英租界福州路八十二號瑞有氏藥行

分行哈爾濱道外正陽街西頭瑞有氏藥行

奉天馬路灣苗圃對過瑞有氏藥行

瑞有氏藥行啓

月經不調者？！　白帶？！　赤白帶下者　不孕？！　久不孕育者

鹿胎冷香丸　—奇效如神—

婦科聖藥、鹿胎冷香丸、專治婦女精血不調、經前錯後、經脈閉止、經來腹痛、色氣不正、紫黑成塊崩漏子宮寒冷、赤白帶下、腰腿疼痛、夜不安眠、精神鬱悶交接快感缺乏、午後發燒心熱、自汗盜汗、癆病咳嗽氣虛血虧不能安眠、或胸腹脹飽、飲食少思、或子宮有病多年不孕或患半產、連傷數胎以上各症、一經、服用無不力效效力絕大、萬試萬靈誠婦科第一聖藥也

特長贈送價目

婦科聖藥、冷香鹿胎丸、專治婦女精血不調、赶前錯後、經脈閉止經來腹痛、色氣不止、紫黑成塊崩漏子宮寒冷、赤白帶下、腰腿疼痛、夜不安眠、午後發燒心跳、心熱、自汗盜汗、癆病咳嗽、氣虛血虧不能安眠、或胸腹脹飽、飲食少思、或子宮有病多年不孕或屢次半產、連傷數胎、以上各症、一經服用無不立効、藥劣絕大、萬試萬靈、誠婦科弟一聖藥也本藥房由上海包銷冷香鹿胎丸、爲紀念開幕、不顧原本、特別犧牲五千盒、作贈東省士女之用、以昭效力而便推廣、凡於贈送期內、買冷香鹿胎丸一盒者即送一盒、買半打者即送半打、贈完即不再贈

每盒四元半打廿元買一盒送一盒買一打送一打

奉天鼓樓西路南　金城大藥房

淋

山得爾精的治症

山得爾精、乃德國史萊爾氏所發明、在山德爾藥廠製造爲空前未有之發明乃淋濁菌滅去根之藥也、藥內含有去根之藥也、藥內含有Saudol Phonylum Salleylf eenmethlyene blue等高貴藥精等高貴藥精故効力極大、萬試萬靈、應爲淋病新發明、絕妙之靈藥也、內中白檀油、非南洋熱帶產効救不著、本藥乃採取南洋出品最豐富之檀香油揀精質所製成故効力最大

山得爾精、爲德國新藥、政府實驗、山得爾大藥房、最新發明、治淋斷根唯一之靈藥也、凡五淋白濁、及其他尿道諸病患也、輕症一盒、重者二盒、日久者三盒、服完之後立奏其功百治百效、萬試萬靈、非普通市中所售一般治淋藥所可比擬也、效歐美各國諸醫、無不頌其爲淋濁聖藥茲將特效如下、急性慢性赤白淋濁、尿道疼痛、風火砂石、睪丸重大尿意頻數、尿中混血、利尿不通、婦女白帶子宮炎腫、

定價每盒大洋二元每打二十元　外埠函購貨欵先惠寄費在內

總經理奉天鼓樓西路南　金城大藥房

外埠代售處　安東 瑞祿泰　洮南 德盛仁　遼陽 義和堂　營口 中西藥房　長春 中西藥房　江省 德泰盛　大連 同德藥房　吉林 五洲藥房　鐵嶺 和發久

（大連）德記西棧

情死

（靜霞）

文貞自從在母親口中得知姑母合表哥不日就要來的消息後，是每天要到門前去探望幾次的，這簡直成了她每日不可缺少的工作，可是每次探望的結果都是使她失望的，因此她有些懷疑了，懷疑母親所得的消息不確實罷！母親在騙我罷！姑母合表哥要來表哥怎的不給我來信告知沒非他有病，不會的，他在兩個星期前是曾給我來封信的，並且他說要到×埠去，叫我暫且不必去信給他的，呵！對了，大約母親是弄錯了罷！這時表哥還在×埠呢！雖然她有這種確實的證，可以證明母親所得的消息是荒茫的，是沒有實現的可能的，可是她還是不由自主的每天要到門前探望幾次的

今天她把最後一次的工作｜探望｜作完後就無精打采的也不到母親房中瞧々就直接跑到樓上，把自己的臥室門拉開！又把小氣窗戶打開，然後就在房中大聲的喊着，「采霞！采霞」不多時只聽得撲通撲通，采霞從樓梯走了上來「小姐！叫我做什麼？」「這幾天也不上來給整理整理這屋子，您瞧這像什麼樣子」文貞帶怒的一邊說一邊走到圓棹傍的一個沙發坐下「采霞！太々在樓做什麼」「在下面合東頭兒王老太々談話呢」采霞一面整理椅子一面答「老爺回來了不曾」「還不曾回來」采霞答完又繼續她的工作，這時屋中除了她倆人的呼吸聲外，只有掃地聲，抹布擦棹椅聲，這樣的沈靜了廿多分鐘，文貞又打破了沈靜向采霞問道「采霞！你知不知道姑太太合振華少爺要來」正在掃地的采霞擡起腰來答道「今天早上太々還吩付我合王媽倆叫把西套間那兩間房屋打掃出來，預備姑太太合振華少爺來住呢」「太々怎知姑太太要來」文貞臉上呈着笑容「那日東頭兒王老太太的兒子打姑太太那兒來，姑太太托他帶信給太太說在明日來」「哦」文貞顯然在笑了她坐在沙發上若有所思的靜默了一會兒又擡起頭來向采霞道「您瞧那圓棹上的那瓶梅花都謝落了！明日姑太太合少爺來瞧着怪不整齊的，您給拿去倒了再替我買幾枝好的梅花拿來」采霞應了一聲就走到圓棹前把揷了幾枝枯梅的磁觀音瓶拿着去了，文貞目送着采霞走後就面帶笑容的走到南端寫字台前，在中央抽屜中取出一張照片來，從新又坐在近傍的椅子上展開細瞧，一會兒向着照片發笑，一會兒又向着照片呼「振華哥」！一會兒又在沈思，她在沈思了「呵！振華哥真是可愛的青年！面貌是多麼的美呀！又是那般的博學人格又高尚，並且又是熱烈的在愛着我，呵！我真幸福我得到表哥作我的情人我真幸福，我真滿足，我相信表哥永遠不會拋棄我的，我相信我倆間的愛情是有加而無減，並且我曾記得有一次我對表哥說，「表哥！設若你現在棄了我，我是只有一條死路的！」表哥很安慰我說「貞妹！放心！海可枯不可爛，我愛您的心不會變的！」呵！這是多麼專誠的話呀！這次表哥來，我們可以在父母面前正式定婚了！這次姑母合表哥也許就為着我們婚事而來的罷「對了對了上年表哥來信曾對我說除了我外他是不娶別個女子的」「小姐！您在想什麼？怎的還發笑？」采霞手舉着一瓶梅花笑嘻々的走來「這個采霞！我當誰來！倒吓我一跳」文貞一邊收着像片一邊在說「小姐，您瞧這花，可好不好」采霞把花瓶放在棹上後在向文貞問「放在那兒罷、天不早了，我得睡覺了」文貞向那花只瞧了一眼，很不在意的答着！

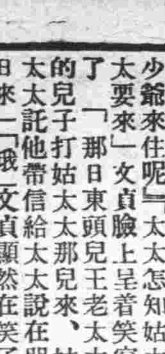

塊香帕（續）

〔擊一君述 吳門瘦玉撰〕

倚霞哈々笑道、「何如、我常說、你好討便宜、必定上當、是不是、果上當了、與伊睡了幾夜便送了一萬幾千元的東西、你真算是一個闊手筆」、帝芬急道「你別祇管挖苦我、可有什麼法子、把東西弄回來」倚霞道「這件事情不是容易辦的、你想、伊現在必然是銷東西去了」帝芬驚道、「伊已出去了嗎」倚霞冷笑道、「伊難道還等你不成、雖然未必立時便銷了去、難保伊不把東西寄在別處、那還有什麼法子想呢」帝芬聽了失望、怔了許久、綺霞道、「現在法子是有一個、也不過是碰着看的辦法不能一定有效」帝芬忙問、「是什麼法子」綺霞道「第一你如今切不可露出丟東西的慌張情形、並不可使旅館中的什麼人知道、便是茶房也須囑咐他們、不許說」帝芬立說、「這是辦得到的」說着刻出去、向方纔那個茶房叮囑一番、復行回來問、「第二怎樣呢」綺霞道、「你照常出去玩耍、到了平常回來的時候、再回來、我卻悄悄的和你一同來、你卻不可和我說話、祇作你一個人回來的樣子、把房門關了、你卻照前幾夜的方法約伊過來、」帝芬道、「伊若是不來呢」綺霞說、「那卻沒有法子了、但是你若不露出什麼慌張的形跡」伊或者也許肯再來、因為如何不來、恐怕你反而一定疑心東西是伊偷的了、伊來了之後、你將伊攜住了、卻問伊討那東西、伊必不肯承認必然想走、這時我卻從牀後出來幫你的忙、伊知道是落在我們的計算中了、伊必不敢聲張、因為若是聲張、我們便可說伊是到這房中來竊、被我們捉住的、伊必無法分辯、必然答應送來、伊若在伊房裏時、但卻不可放伊去取、因為伊若能回到房中去取、我們的、又沒有什麼方法可以制伊了、祇叫伊把放東西的所在說了、你把伊看守在這裏、等我過去到伊房裏去取、東西取到再放伊過去」帝芬想了一想說「倘若伊東西已經銷了、今晚便動身走了、又將如何呢」綺霞笑道「那卻沒有法子、但是這東西價錢甚大、一時未必能銷去、或者可以如我的計算、也未可知你要知道、我這偵探、是初次試驗、除此之外、恐怕也沒有第二個好方法了」帝芬又想一想、卻也無別的法子了、當下帝芬與綺霞一同出去、到了夜晚十二時後帝芬同綺霞回旅館來、按照日間所定的計畫、果然那二十五號的女人過來了、他們施行計畫的結果、居然把那鑽串取回來了、但那珠花已經賣掉了、帝芬已是欣喜非常、很為滿意、向綺霞道謝說、「虧了你要不然、卻不是白送了一萬多塊錢、」綺霞說「這不過偶然碰巧罷了、我若不是看見那塊手巾、再也想不到伊的身上」帝芬問「那手帕你何以斷定便是伊的呢」綺霞說、「我進來時、在樓梯上、遇着伊嗅得一股香氣、非常的甜美、後來看見這塊手帕、又嗅得一股香氣、卻是同一的香味、並且知道、你對於伊、幾次都露出很垂涎的意思、況且你又是一個素不安分的色鬼、所以便斷定那手帕必是伊的、由此得到這件案子的線索、」帝芬笑說「什麼叫色鬼、你這話太冤枉人了」綺霞笑說、「你若不是色鬼、卻為什麼會叫人家從洋台上到你這邊來呢」帝芬笑了卻沒有什麼話說

一九三三、二、二四、著于奉天本寓

集郵常識錄

（七十八）（海城宋堯階）

十一 收藏用鉗家、恒用特製之器具、如郵票鉗子、或用最薄而小之刀剪等、以代之、如票後黏有雜癥、可於潔水中洗刷、但亦有不能者、如紅色等、着水防褪色也、特種郵票於印刷前、塗以白堊、遇必要時、則更不能洗、因一洗或竟滅跡、如爪哇郵票等是、須置於已溼之吸水紙上、清潔之、俟乾後、用極薄膠紙、黏於薄上、如此既免糊貿之污損、又便水印之檢查、詢良法也、

十二 粘用膠紙、倘貼郵票於郵冊中、或紙張上、必須用上等膠水紙、以歐美出售者為佳、切須將完全一張膠紙、一半粘於紙上、一半貼於票之上端齒內、因為此種貼法、將來於揭下時、甚為容易、毫不自損於郵冊或紙張也、又不傷票背、實貴之郵票、最好包以臘紙、然後貼於郵冊、不但易蒸、而又為防備損壞之良法、如反面有膠之票、在天氣潮濕時、必須放於石灰箱內、否則倘貼於郵冊上、亦可、但必須放一小方臘紙於票背、免得貼於郵冊上、不易取下故耳

十三 用量齒尺、凡新舊郵票、其光邊無齒、及齒孔之多少、與郵票之價值、有密切之關係、故搜集家、對

古本金瓶梅

第七十八回 西門慶踏雪訪愛月 宋喬年題本保吳郎（二）

西門慶道、昨日家中有兩位士夫來望、亂着就不曾來得愛月兒道、我要問爹、有貂鼠買個兒與我？我要做了圍脖兒戴、西門慶道、不打緊昨日雲夥計打遼東來、送了我幾個好貂鼠、你娘們都沒圍脖兒、到明日一總做了、送一個來與你、愛香兒道、爹只認的月姐、就不送與我一個兒？西門慶道、你姊妹兩個、一家一個、於是愛香愛月兒、連忙起身道了萬福西門慶吩咐、休對了桂姐銀姐說、鄭月兒道、我知道因說前日李桂姐兒與吳銀兒在那裏過夜、問我他幾時來的？我沒瞞他、教找說昨日請周爺、俺們四個都在這裏唱了一日、爹說、有王三官兒在這裏、不好請你的、今日是親朋會中人吃酒、纔請你來唱、他一聲兒也沒言語、你西門慶道、你這個回的他好前日李銘、我也不要他唱來再三央及你應二爹來說、落後你三娘生日、桂姐買了一分禮來、再三與我陪不是、你娘們說着、我不理他、昨日我竟留下了銀姐使他知道愛月兒道、不知三娘生日、我失悞了人情、西門慶道、明日你雲老爹擺酒、你再和銀姐來唱一日、愛月兒道、爹吩咐我去、說了回話、粉頭取出三十二扇象牙牌來、和西門慶在炕徃條上抹牌頑耍、愛香兒也坐在傍邊同抹、三人抹了回牌、須臾一上盆來、愛香與愛月兒、一邊一個捧酒、不免箏排雁柱、歌跨鮫綃、姐妹兩個彈唱、唱了一套、姐妹兩個又拿上骰盆兒來、和西門慶搶紅頑耍、怀來盞去、各添春色、西門慶忽看見鄭愛月兒房中一牀傍側首、錦屏風上、掛着一軸愛月美人圖、題詩一首「有美人兮迥出群、輕風斜拂石榴裙、花開金谷春三月、月轉花陰夜十分、玉雪精神聯仲琰、瓊林才貌過文君、少年情思應須慕、莫使無心托白雲」

卻說這詩署着三泉主人醉筆、西門慶看了、便問道三泉主人、是王三官兒的號？慌的鄭愛月兒、連忙遮說道這還是他舊時寫下的、他如今不號三泉、號小軒了、他告人說、學爹說、我號四泉他怎的號三泉、他恐怕爹惱因此改了號小軒、一面走向前、取筆過來把那三字就塗抹了、西門慶滿心歡喜、說道、我並不知他改號一節、說方纔、我聽見他對一個說、說他去世的父親號逸軒、他故此改號小軒來粉頭說畢、有愛香兒往下邊去了、獨有愛月兒、陪西門慶在房內兩個搶紅飲酒、因說起林太太來、怎的大量、我在他家吃酒、那日王三官、請我到後邊拜見、還是他主意、教三官拜認我做義父、教我受他禮、委托我指教他成人我粉頭拍手大笑道、還虧我指與爹這條路兒、到明日我連三官娘子、不怕不屬了爹西門慶道、我到明日先燒與他一炷香、謝他、到正月裏、請他和三官娘子、往家我看燈吃酒、看他去不？去粉頭道、爹你還不知三官娘子生的怎樣標致、就是個燈人兒、也沒他那一段風流妖豔、今年十九歲兒、只在家中守寡、王三官兒通不着家、爹、你肯用些工夫兒不愁不是你的人、兩個說話之間、只見了鬟又拿上許多細菓碟兒來、粉頭親手奉與西門慶下酒、飲勾幾杯、問玳安有燈籠傘沒有？玳安道琴童家去取燈籠來了、這西門慶方纔作別、鴇子粉頭相送出門、看着上馬、鄭月兒揚聲叫道、爹若叫我、些來說、西門慶道、我知道一面上面、打着傘、出院門一路踏雪到家中、對着吳月娘只說在獅子街和吳二舅飲酒不在話下、一宿晚景題過到次日、卻是初八日、打聽何千戶行李都搬過夏家房子內去了、西門慶送了四盒細茶食、五錢折帕賀儀過去、西門只見應伯爵慕地走來、西門慶見雪晴風色甚冷、留他前邊書房中向火、叫小廝拿菜兒、留他吃粥、因說起昨日喬親家雲二哥禮、并折帕都送去了、你的人情、我也替你封了一錢出去了、你不消與他罷、只等發柬請吃酒應伯爵舉手謝了、因問昨日安大人三位來做甚麼？那兩位是何人？

新二號趣聯

（觀者）

名妓香集中、必懸名貴聯語否則寧缺勿濫、以免紙墨之橫被蹂躪也、大連固乏通人妓家亦不注意及此、故吾人倘佯花叢、罕見佳作、昨偶經劉家屯新三號某校書處、見其室中所懸一聯、誠覺語妙天下、天地奇聞、其聯

玉石原為貴重寶
琴瑟自古生金榜

而琴瑟字則寫作中一大字、左右各置一王字（據校書云讀瑟）妓家無識、固不足責、然撰聯者既胸無點墨、何必自居風雅、亦足見斯文之道喪也

歌謠

小姑娘

小姑娘、捶衣裳、棒槌擱在石臺上、衣裳晾在竹竿上

關於二集「啼笑因緣」

（秋影）

自從第一集「啼笑因緣」在瀋陽電影院開演以後，有電影的諸位老先生們，爨得處以飽眼福了，因為中國的有聲電影─還夠不上有聲，刻下正在發展時期，在這個過程中，能得有這樣的成績已屬不易了！有這影癖的諸位老先生們看完第一集並沒有得到何樣結果，所以拭目以待第二集了！果然第二集在人人望眼欲穿中於廿二日起始映演了！得着這個消息的人們，都爭先恐後的去賞鑑牠─啼笑因緣─

廿四日我同了小弟弟一步一步的走了去，瀋陽電影院的票價雖然很貴（較比瀋市的各電影院）但是觀者，並不因為貴而消滅他的希望心─希望得着這片子的究竟─我和小弟弟費了九牛二虎的力量，纔找到兩個靠邊一點的位子，我和弟々坐下以後，尚有許多人沒有位子，足見「啼笑因緣」的魔力了！在王人美等的愛的花及三蝴蝶等歌劇演奏以後，二集「啼笑因緣」開映了！

我覺得這片中的各位明星大致都演得不錯，惟有夏佩珍的關秀姑表演得合適已極處々能盡力的表現出處女的美，村姑的舉動，使人心靈中感到一種特別的美感，夏佩珍的表情能力，在「俏門賢母」等片中已竟受觀者的默許了，蝴蝶的沈鳳喜，未能充分的表演出來她和樊家樹的愛情，並且沈鳳喜種々舉動都不甚合身分，但是一個人在一個片子裏充當兩位重要角色─沈鳳喜，何麗娜─也很難的了至於何麗娜一角，胡蝶尚表演得很好，在送樊家樹登火車及與樊家樹火車中談話一幕已將愛樊家樹之脈脈隱情暗暗的表演出來，不愧為中國之首座明星鄭小秋之樊家樹不及第一集表演得好，在別沈鳳喜一幕中，不應草草了事，應將別離之情表演出來才對，鄭小秋的表演較得與胡蝶合演之「愛人的血」那片，退步得多了，蕭英之關壽峰還很不錯能將豪傑俠義和不平之氣，指示給觀者，龔稼農之陶伯和能在莊嚴之中表演出滑稽來，還很不錯，朱秋痕照以前所演各片差得多了，所飾雅琴，極不合適，雅琴身為師太太，因應酬一點，但在唱戲一幕中，忒也賤了！其餘如黃君甫王吉亭湯傑較以前都沒大進步

總之二集「啼笑因緣」不及第一集穿插得緊湊，周密，有味，各位演員的表演也不及第一集了，第二集的有聲那一部份應該加在樊家樹和沈鳳喜別離那一幕中，因為能使人感着別離的悲哀，也能使觀者聽着別離的兩個歌曲─霸王別姬，和馬鞍山─和月琴的聲音，這樣一來觀者才能心領神會呢！「啼笑因緣」這片子，對於人們並沒有什麼補助，不過揭露紙醉金迷的潤生活而已，除能使人們發生一種羨慕心理外並沒有旁的益處，不像阮玲玉所主演之「戀愛與義務」和配音之「野草閒花」皆在瀋陽電影院演過─二片含有意義，能將社會之缺陷和現代人們的墮落和骨肉之至情，皆充分表演出來，但是明星公司能將「啼笑因緣」演到這個地步，已很不易了至於三集如何，俟開演後再說

─二、廿四日晚於瀋陽

唐道恍君之女公子

小兒夜啼如何療治

貼天皇皇地皇皇或以危言安語驚嚇小兒皆屬腐敗不良之辦法須知小兒啼哭必有原因如腹飢口渴衣服不平貼或太緊針刺或皮膚癢痛均是苟無一於此則其啼哭不眠當因食積傷風腹痛所致但服嬰孩自己藥片一兩劑便可告瘳此藥片治療此類疾病與其他兒科常症普天下父母皆羨其奇功如大連西崗子和街四十八號康君道忱即其一康君書云『小女英子現年二歲生三月時因腸胃失序體弱多病夜夜時啼哭後投以嬰孩自己藥片數次夜間遂能安睡體亦活潑自是常以此片為彼良友身體乃轉康強故特奉照申謝也』嬰孩自己藥片專治小兒食積便秘發熱傷風泄瀉腹痛痧厥蛔蟲以及其他小兒腸胃疾病各藥房均有出售或直向上海江西路四五一號韋廉士醫生藥局購備每瓶七角六瓶三元五角郵費不取

嬰孩自己藥片 使我康強喜樂

調味精粉

味の素

（味之素）

庖人殷鑑

厨役老王、本為烹調名手、向來作菜味是極鮮美的、獨于前夕、忽聞主人食菜不悅、及詳查原因始知烹雞肉時、忘却將味の素撒入菜中、頗為遺憾、是以今日清晨、老王赴市買菜、特購三瓶味の素回來、以便再使主人要歡樂的。

(C-296)

喜出望外

疾病在身 鬱鬱不樂

服百齡機以後

胃納呆滯者……飯量大增
二便不通者……排洩暢利
氣悶飽脹者……胸寬消脹
腰痠背痛者……筋骨舒服
肝經火旺者……心神安寧
久不受孕者……一索得男
面黃肌瘦者……唇紅齒白
陰虧體弱者……精神強壯
夜來失眠者……安眠入睡

諸病若失 喜出望外

百齡機有驚人之奇效。非但治病如神。且為常服之清補品也。大瓶二元 小瓶一元

東三省總經理 奉天鼓樓南 五洲大藥房 自動電話四三七六

大連

大連警察署提前 施行市民種痘
因患天然痘者日見猖獗 一般市民亦極希望施種

大連警察署、鑒於大連市發生天然痘症、日見猖獗、一日中竟有二三名之多、對此之防止上、必須施行種痘、惟例年均定於四月中旬施行第一期及第二期、現在因市民中之患天然痘者日多、乃行提前一個月施行、亦爲一般市民希望者、警署特行規定如左之日程、在管內之各派出所施種

▲十三日 大連驛、北公園、濱町、日本橋、美濃町、初音町（日人）桃源臺日人
▲十四日 浪速町、西廣場、常盤橋、西公園、近江町、初音町國人
▲十五日 若狹町、逢坂町、播磨町、神明町、奥町、敷島町、楓町、老虎灘
▲十六日 大和町、土佐町、山縣通、寺內通、山手町、八千代田町日人
▲十七日 山手町國人千代田町國人寺兒溝
▲二十一日 桃源臺國人

陽春白雪 銀粧世界

連日來天氣和暖頗有陽春景氣、三月三日午前四時半頃遼東春風突變、寒氣又臨、附近一帶、六出紛飛、拂曉以來至正午、仍未或止、大地皆白、約深數寸、實爲本年以來稀有之大雪、他如奉天鞍山各地、亦有同樣之雪、全大連市因雪積平地、軌道爲之杜塞、滿電自動車及電車之運轉、皆感困難、有時因而停止者風吹雪散、寒風襲人、步行者亦爲之迷惑、關東廳大連土木課、於三日午後、乘雪之稍止、臨時僱用除雪人夫百數十名、散佈街頭、從事掃除、因之一時停止之交通、稍見恢復、而杜塞之電車等、亦得運轉、一方滿電轉派人員巡電軌視察、凡有障碍之處、急速掃除、至四日午前、仍在工作中云

聘少壯教員
呈遞履歷書者 已有二餘百名

大連民政署於八年度之新學期、增加管內各小學校之學級、並行增添教員、現正物色於三月下旬卒業之旅順高女補習科生十五名外、並日本國內各師範學校卒業生之優秀者二十名內外中、際此蒲蒙正旺盛之時、果然希望者頗多、至三日已有二百五十餘名履歷書之多學務係員之棹上、此等希望者之履歷書及志願書、已積成堆、民署當局、由此等志願者、以成績特別優秀者爲第一條件、

一、思想最堅固而國家觀念最强者
二、採用以三十歲爲限度之少壯者
三、往過以財源難以六十圓爲限度

如右三項採用條件嚴選採用之、又於此新採用之同時、現有似有斷行相當之異動云

各公學男女卒業生 昇學者頗不少
其中女生比往年加增 均於三月廿三日畢業

大連市內五公學堂、每年畢業出校者、當在千人以上、近年來、各公學堂之收容力更行膨脹、據本年度即昭和八年三月末畢業者爲初等科高等科合計一千百餘人、其中分別升學及就職者甚多、茲綜合其數字分別記之於左（均爲志望者）

初等科升入高等科者男子三百八十人、女子百十七人、
入補習科者女子十一人
考昇中學校者、男子十八人、女子一人、
考升商業學校者男子十三人、女子六人
考升商業學堂者、男子七十四人
考升農業學堂者、計男生七
人升高等女學校者、女生十人考升師範學堂者、男女三十二人
考升大同女子手藝學校者、女子十四人
其他考升實業學校者十八、煙台青年會小學校者一人、奉天美術英文學校者一人、書房者一人、在自家作事者六十九人、在市內及各地就職者百四十五人、其他未定者百三十九人、右各公學堂本年度之卒業日期、爲三月二十三日云

濱村氏宴客誌盛

多年經營之英文滿報社出讓勇退之該社長濱村善吉氏任該社之名譽顧問、氏於三日夜在大連大知旅館、設筵招請在連關係官民並操觚界之主腦者百數十名、賓主入席後、由濱村氏致宴客詞、小川市長代表致謝詞、西片本報社長及石村誠一氏述謝詞、賓主歡談後遂散盛會云

草薙氏榮轉拜訪

前民政署財務課長關東廳理事官草薙稽三氏、榮轉關東廳本廳財務課勤務、於四日特到本報及他機關、行新任拜訪禮云

再設光明小學校

大連民政署、於八年度之豫算中、設立千草小學校、並在光明臺一番設立光明小學校云

於交通訓練之當日 諸車須揷小旗
倘有破舊及不揷旗者 認爲違章警署必嚴懲

市內各警察署、以爲市內交通頻繁慘劇迭演、除有專務取締交通員、日夜輪流於街頭指揮外、並規定於每月十日施行聯合的交通訓練、每値交通訓練日、各署保安主任以下各署員等不分忙閑、齊出活動、企圖喚起交通界之注意、而永存交通規則於腦海、藉整交通於萬一、月之十日又値定例之交通訓練日、西崗署保安主任、以爲交通地獄的時期又至、將於當日一實行嚴重的訓練、除原有之交通取締員外、新增巡查等數十名、配置於管內各交叉路、執交通指揮棒、從事指導、查平日之訓練日、凡市內通行之車類、皆掛交通訓練旗、實施以來、覺有不遵官命、旗之破舊而不掛者有之、或有而不掛者亦有之、在訓練期前、先通知各車夫、當日如不掛旗者、將予嚴懲、猪股保安主任、於當日躬乘三輪車巡繞於境內督勵署員、勿得疏懈、而外勤監督等、組織臨時遊動隊活動於各處取締之、以期交通之安全云

檢查飯舘及食品商 禁賣腐爛食物
關東廳下令各警察署 當此春暖時注重衛生

關東廳衛生課、見於最近時疫流行、患染者迭出不已、究其所以、雖値時節的關係然亦由於衛生之不善、常此相沿下去、勢將有逐日猖獗之患、爲防時疫之發生、首重清潔、次爲禁賣腐敗之食物、向者管下各警署管內飲食營業者、當春夏之交、施行檢查、如積年經久之罐頭等、稍有腐敗者、食者無所可查、後即易患病、故對於彼等營業者、實應嚴重取締茲又値雜疫萌生之時、飲食物之定例檢查期、又在日睫本諸飲食物取締規則、各警署將開始檢查、至對於飲食店等所售之食物、亦或行以同樣之檢查云

西崗及沙河口兩警署 定期檢查車體
不完善者須先加工修繕 豫防發生交通事故慘劇

寒冬已去、暖日將來、草木含芳、山水澄清、正是士女遊春之時、故向稱交通地獄之大連市、値風和日暖的春季、交通更呈一番之頻繁、市內各警察署調查已往年中交通事故最多者、莫若春季慘劇迭演、官廳大有防不勝防之慨、至關於交通之取締、無微不至、而交通事故之防範法、亦盡其善美、奈各車夫對規則置於不顧、視官廳於不理、雖再三喚其注意、終不免有玩固之輩、致遺交通之遺憾、前者各警署、每於春秋兩季、施行車體的檢查、蓋在交通頻繁的大連市之車輛、車體不善、或機械破壞使用車體、既有碍於公衆、亦不利於己、有時遇轉不靈、而演事故、車體不完善或未經官檢查許可者、斷不準其使用、以防不測於萬一、此舉相沿多年、竟爲定例、本年之車體、檢查日雖未擇定而時期已至、西崗署現在定期檢查中、一方更計劃一切手續、將於最近通知一般車主、場所仍在市內長者町附近之廣場中、而沙河口署、亦將於同時檢查、惟地大車多、一日難檢畢、或輪流檢查之、望一般車主於事先加工修繕已破舊之車體、屆期切勿推而不前、官廳對於不受檢查者、亦必處以嚴懲、或有不得已事、須先日報官云

法院事項

△起訴▽

△原告于天慎被告吳殿昌請求貸欵金九十二圓三角（一、三）

△原告李左泉被告王守山安實山請求貸欵金二百七十圓（一、三）

滿洲大博覽會協贊會 擬定十項細則
分庶務會計募集宣傳等部 日人方面委員氏名之補誌

大連市催滿洲大博覽會、日滿商紳共同組織之協贊會、業已成立、推定正副會長及理事評議員並委員人等、其情形已詳誌本報、昨四日下午二時、又在大連商工會議所召開理事會議、討議各協贊會之各重要事宜、右會議到下午四時散會云云 茲再補誌日本人方面之委員氏名如下

△接待部委員 大坪正、石鏡太郎、寺澤曾、首藤定、田中知平、相生常三郎、一宮章、上原進、萱原恆男、千種業藏、山口十助、石川良三郎、五十崎正大、矢野靜哉、恩田明、熊谷直治、相川米太郎、松浦開地良、高源一、高橋猪市、小野實雄、薄末喜、西田猪之助、直塚芳夫、周野男

△募集部委員、相生常三郎 松島昇造、石田榮藏、濟竹松、豐浦宗太郎、辻井粂太郎、小林庄五郎、杉杉山嘉雄、北田松次郎、伊藤初藏、和田猪三郎、栗原百松、能登庄三郎、新納謙吉、河野惠、山崎清

△滿洲大博覽會協贊會事務細則

第一條 本會設庶務部、會計部、募集部、工營部、宣傳部、餘興部、接待部等部 由理事委員分任之

第二條 庶務部掌理左記各所關事務
甲、人事事項
乙、會議事項
丙、文書事項
丁、改廢諸規則制定之事項
戊、待遇會員及功勞者
己、印刷物之發行
庚、其他各部不掌理事項

第三條 會計部所掌理事項
甲、豫算決算事項
乙、出納及保管金錢
丙、物品之購買貸借及其處分等

第四條 募集部掌理之事項
甲、募集會員
乙、寄附之事項
丙、待遇會員事宜
丁、待遇功勞者等

第五條 宣傳部掌理之事項
甲、各種宣傳事項
乙、新聞廣告
丙、勸誘觀覽者
丁、各種大會

第六條 接待部掌理之事項
甲、接待之計畫及其實行
乙、介紹名勝及市內視察
丙、交涉交通機關事宜
丁、勸誘觀覽者團體觀覽者之招待、及休憩所之管理等

第七條 工營部掌理之事項
甲、工營之一切事項
乙、建築設備演藝館迎賓館事務所休憩所等

第八條 餘興部掌理之事項
甲、餘興之計畫及其實行
乙、通路店頭及市內一般之裝飾
丙、各種戲劇、娛樂場、
丁、運動競技等事
戊、設備演藝館及演舞等
己、其他各種餘興之事項

第九條 各部之理事及委員之分任、由會長委囑之

第十條 各部事項、由各部協議處理之

癸酉年春 雞鳴更新

照像落價歡迎來賓

華春照像館 大連市平和街六 電話八六七二番

咳嗽病最良新藥絕對有效 咳嗽靈

「咳嗽靈」係日本佐賀縣藥物學專門大家、橋本五四郎先生數年苦心研究、醫藥發明結晶以成之者、專治傷風感冒咳嗽、時令流行咳嗽、四季咳嗽、男女老幼咳嗽、肺病咳嗽、痰症、常年哮喘、百日咳、其他一切咳嗽、如神乃破荒良藥、立刻奏效、絕對有效、眞正最新發明、大成功之理想也、患者諸君何妨一試、即知其功效之神速與不謬也、每包兩服現大洋一角、各地藥房皆有代售

總發行處 大連市平和街四八
代理店 德記全發大藥房總理處（西崗榮市東大門前）長電話二一二八五番 振替大連四四七八番
各地代理店 營口中西藥房 遼陽義和堂 奉天金城藥房 大德生 哈濱寰球藥房 撫順義和盛 安東利安藥房 開原全生堂 吉林五洲藥房 長春義和謙中西藥房 大連市監部通華泰藥房 大連市奧町華西藥房

茶界最新發明 機製公益香茶 刻已風行一時了！
酒樓茶肆 佈滿了此茶香跡
消遣場中 談不盡此茶工能
各界諸君儘天操作不感腦筋苦惱乎？本店最新用機製造的（公益香茶）其功最能舒腦筋…助精神…增興趣…平肝…機製操作諸君唯一侶伴更不可一時不備…其味之醇猶非他茶可比…本店受種種煩惱…茶其工之細…請各界購之一試當知此茶之工效不謬也…取價低廉
大連市奧町永善舞台對過 公益茶莊 電話八六二七番

新到各種人造絲線
大和洋行 大連市監部通三十三番地 電話二一六八八番

◎每日賤賣惠我諸君盍乎來◎
賤
◎大連市伊勢町六十番地華成◎
◎綢緞布疋呢絨雜貨等物精良◎
◎花樣翻新陳列貨品歡迎主顧◎

協茂盛綢緞皮貨莊廣告
本號應時運到最流行之巧奇絨羅綢緞、振亞錦緞麗林絢呢絨嗶嘰棉織毛織、凡各界球衣宜棉之衣料以及粗細地道皮貨、寰宇名種貨無不應有盡有、批發零售價格分外克己、如蒙惠顧曷勝歡迎
大連市浪速町五十番地 電話 長四六三二 零售部四九八八 批發部五四五三

美術看板・金漆牌匾 專門
中山牌匾看板店
大連市榮町二・電話二二四〇八番
支店 西崗街五三 中山木舖

此布鮮艷最耐久永不退色 各埠綢布貨店均有出售

眞陰丹士林布邊上有此商標
滿洲總代理 奉天城內中街木行胡同 德順成生記 電話自動二九五四號 日長二七八五番

公平洋行之陰丹士林布暢銷海內已非一載凡經用過此種色布者莫不極口贊揚因有種種特長實爲他布所不及茲爲用主利便起見特由總行辦妥滿洲總代理專務推廣提倡茲特登報聲明俾顧主週知附將各種牌號列下敬祈注意
（關百草 劉海元寶 雞象車 甘露寺 人虎 鶴童）

旅順分社啓事
逕啓者敝分社已於二月廿五號遷移旅順池月町三番地開始辦公嗣後各界有登廣告或訂報者請到敝分社接洽可也此佈
社長 關興國啓

新由山林運來各種木材猶經本廠機力造做出品格別豐富價格低廉本街外埠應事齊備批發零售多少不拘
材木種目 木方木板 杦木櫞料 紅白松木 上質杉楸 一般材木
大連市西崗西日吉町三 振興隆製材所 電話九〇七〇番

春華醫院開幕在即
募集男女見習生及看護志願者速來接洽
院長 東京醫學士 徐榮
地址 大連市西崗東關街（前仁濟醫院舊址）電話七五七二番

大連奧町德泰百貨店廣告
嚴風冽冽寒氣侵肌想諸君的防寒冬服又將要預備矣敝店於各種冬服應用的新式綢緞紗布疋應有盡有以及各種各樣男女時粧大衣小童服粧概以陳設齊備今復將四樓作皮貨陳列所各種粗細毛皮類一切俱全價格特別克已敢冀惠然一臨參觀採擇無任歡迎企禱之致 電話代表四一八七番

本號爲歡迎主顧 照像大落價
岐山照像館啓
大連市西崗東關街電車站西首路北便是 電話三九四七番

世界萬事成功的要素、在乎思想、思想的策源地就是腦筋、助長思想、活轉腦筋的恩品首推何物？就是研究合法製造得當的應時新茶、本號備有春令應時的妙品 甘露茶 竹嶺大方 銀針毛峯 對以上問題頗可勝任、如蒙惠顧、請賜電話、立即送去、首莿鮮花、隨茶贈送
（大連西崗警察署前）德生茶莊謹啓 電話二一六八三番

奉天南滿驛 鴻興源金店開幕廣告
本店營業 製造首飾 嵌鑲珠翠 應有盡有
兌換足金 金赤銀紋 華美絕倫 陳列日新
收買舊飾 成色高足 金銀器皿 承蒙惠顧
發賣頁金 式樣翻新 喜壽禮品 謹請光臨
地址千代田通五番地 日長電話四五三一番
本店主任啓

經濟

倫敦大條期現已轉長 日美滙兌忽暴漲
本埠鈔票續跌紐約中美提漲 孟買低落標金前日開價大跌

據本報四日專電、海外市況收盤前後市況穩靜、銀行掛牌七十二兩〇元

倫敦十條現市十七便士十六分一、期市十七便士八分一俱轉提漲、紐約暴騰、爲廿七仙四分一、孟買低落、爲五十三盧比十六分七、日美滙兌廿一弗十二仙、暴漲卅七仙、中美滙兌廿九弗二分一、亦趁前昂騰云

本埠鈔票、三日後場轉跌後、四日仍繼續低落、查現貨前場開價爲千零十三元最低降至千零五元、妥爲十萬元、遠期開價千零十二元、妥八百廿六萬元、金兌小洋爲一二九二之譜云

查近來金票轉漲、鈔票傾跌之原因、遠因爲美國財界最近益趨不安、所謂恐慌氣象愈將擴大、而紐約銀行、且準備增息等、以致美金不安、空氣極爲濃厚、遂致日美滙兌暴漲、又提至廿一元以上、一方並因日本極力維持滙水、且將施行管理滙兌法案、本埠錢業、多不敢出首搗把、加之、熱河時局進展預示平靖徵象等之所致云

上海三日電訊、今朝紐約遠期銀塊突然暴騰、當此投機者對於美弗多抱不安之際、使心神恐慌、朝來空開大作開盤時投機幇首先人寶、價一再暴跌、最小價落至五十六兩五錢、較日昨計跌二十兩有奇、而後存戶恒興及中央銀行存百零五條現貨、寶風始熄、價亦畧回、美滙大連幇空、正金及石油會社存、交易尚稱均平、英滙不動、東匯按神戶日美稍漲、銀行存至七十二兩隨即告停

英美之戰債 羅斯福正與專家會議中

紐約訊、當選總統羅斯福氏與著名財政專家巴魯及其經濟顧問毛萊會議、預備與英大使林德賽所開英美戰債會議、大使於回倫敦與其政府商談正式英美戰債討論之後預計今日可抵此間、在其回華盛頓間將留此間與羅斯福討論其回倫敦之結果

又紐約訊、英駐美大使林德賽爵士返任後、有人問及關於英美戰債談判事該氏談稱此事實感困難、解決殊費周折、該氏談、稱英國對二月談判代表團之組織、尚未決定、外間相傳麥克唐納將親來美國、林氏對此、不加批評、此間一般相信、林氏此次返任、帶有全權、在實行會議前進行一切初步談判云

奉天大同二年度 三大事業計劃 栽培棉花開闢水利 救濟農工春耕貸欵

奉天實業廳大同二年度之三大事業、一、實施棉花之栽培、豫算計上七萬圓、俟受中央政府之決裁後、將於豫定計畫之同時、實行棉作之獎勵與分配種子 二、水利事業、新開河之灌漑事業、俟解氷期實測 三、爲救濟奉天省五十八縣之小中商工業者及貧農、決定融通春耕之低利資金云

胡佛建議戰勝經濟之恐慌 謂須大量努力 致國會之咨文

華盛頓訊、胡佛於其致國會之特別咨文中、勸以大量之努力、戰勝經濟恐慌、彼勸國會採恢復信用及信心之辦法、其所建議之辦如左

一、擴充建設財政貿易公司權力、俾增加其救濟貸欵

二、再研究救農、建議一不採國內分配計劃案

三、修改建設財政貿易公司公佈借欵條

四、擴充家庭借欵兌現銀行使成一普通押欵兌現制度

五、禁止運輸軍火予交戰國家

中日關稅互惠協定期滿決不續定 銷華日貨將受重大影響

南京快訊、中日關稅協定在本年五月十六日全部期滿、其中甲部附表第四欵雜品類具已於民國二十年五月十六日期滿無效、茲由外交界探悉、中國政府對中日關稅互惠協定、在五月十六日全部滿期後、將不予續定、茲將詳情分誌如左

△協定內容● 中日關稅協定在民國十九年五月六日由中國外交部長王正廷與日本駐華代理全權公使重光葵簽訂於南京全文共有五條、第五條爲一、本協定應自簽訂之日後第十日起發生效力、並有附表、分甲乙兩部、甲部計四欵、表列後節、即中國政府自協定發生效力之日起於三年期內、維持甲部第一第二第三欵應課之稅率、第一年期內維持甲部第四欵應課之稅率、此爲中日關稅協定四個附件內之第一項附件所載明、茲將甲部附表覓錄如左

欵項	貨物種類	一九二九年中國海關進口稅則號
一、	棉貨類	一至十、十二至十四、二二至二四、二六至三二、三七、三八、四〇、四三四六、四七、五一、五三、五八、五九
二、	魚介及海雜品	一九六至一九九、二〇二、二〇五、二〇六、二一三、二一六、二一七、二一八、二三一、二八〇
三、	麥粉	三〇二、五六七、五六八、六〇三至六〇五、六一二、六四七
四、	雜品	六五二、六六六、六七七、六八五、七〇六、七〇九、七一〇、七一五

上表第四欵、既已於民國廿年五月十六日期滿無效、第一二三項於本年五月十六日期滿無效、五月六日簽訂之協定、所以在五月十六日滿期者、即根據協定第五條簽訂後第十日起發生效力之規定也

△決不續定● 記者又向外交界探詢、甲部附表第四欵之特別待遇、既早已期滿取消外、甲部第一二三欵之規定在本年五月十六日期滿後、是否續定、據云中國政府以後對於該項互惠協定、並無續定之意●

△此後通商● 記者復向另一方面探詢此後中日通商、將於協定不續發生效力下之影響爲何如、得悉中日通商條約、在王正廷氏長外交時日公使重光葵曾與王氏數度會商、迄未簽訂、繼即簽訂此中日關稅互惠協定、而此項約定之性質、即爲通商條約中之一部份也、如本年五月期滿不續、則此後日本對華貿易、一切在中國海關進口之貨物、均須依照中國海關法定稅則、繳納稅欵、即日本之棉貨、魚介及海產品、麥粉、雜品各類、在華進口運銷者、均不得享受優待之權利、其影響爲何如、可想而知云

商情

本埠特產

▲大豆（四日前場） 開盤 收盤

	開盤	收盤
現貨	四、九四	四、九六
三月	四、八七	四、九三
四月	四、九二	四、九八
五月	四、九九	五、〇四
六月	五、〇〇	五、〇六
七月	五、〇二	五、一〇

▲豆餅

	開盤	收盤
現貨	一、五二五	一、五四五
三月	……	……
四月	一、五七〇	一、五七〇
五月	一、五七〇	一、五七〇
六月	一、五六五	一、五八〇
七月	……	……

▲豆油

	開盤	收盤
現貨	一三、一〇	一三、一〇
三月	一三、一〇	一三、三〇
四月	一三、三〇	一三、三〇
五月	……	……
六月	……	……
七月	……	……

▲高粱 現貨 二、四七 二、四七

本埠錢鈔

▲大連鈔票（四日前場）

現貨 高 一〇一、三〇 一〇一、三五
低 一〇一、五〇 一〇〇、五〇
成交額 一一〇萬
定期 高 一〇一、一〇 一〇一、五〇
低 一〇一、七〇 一〇〇、六五
成交額 八二六萬
鈔對金 鈔對洋 金對洋
十時 一〇一三五 一三〇九〇 一三九三
十一時 …… 一三〇四〇 ……
十二時 一〇一三〇 一三〇五五 一三八五
開盤 高價 低價 收盤（三日後場）
近期 一〇一三五 一〇一三五 一〇〇九〇 一〇一〇〇
成交額（近期 五百三十二萬圓）（遠期 ……）
▲現貨交易 鈔對金 鈔對洋 金對洋
一時半 …… 一三一五 一三八五
二時半 一〇一九〇 一三一〇〇 一三八五
三時半 一〇一六〇 一三一〇〇 一三八五
成交額（鈔對金 一萬二千圓）（鈔對洋 二萬圓）

電報滙兌（四日）

倫敦銀塊 一七片一六分一
同期市 一七片八分一
紐約銀塊 二七仙四分一
孟買銀塊 五三盧比一六分七
英美滙兌 三弗四五仙二分一
日美滙兌 二一弗三分二
中美滙兌 二九弗二分一

商品市場

▲大阪三品（三日） 前場開盤 後場收盤

限月	前場開盤	後場收盤
三月	一八一〇〇	一八〇九〇
四月	一八〇〇〇	一八〇八〇
五月	一八〇三〇	一八〇三〇
六月	一七九八〇	一七九八〇
七月	一七九七〇	一七九九〇
八月	一七九六〇	一七九九〇
九月	一七九九〇	一八〇三〇

▲大阪棉花 開盤 收盤
現貨 四七、 七五
定期 五〇、 〇〇
現貨 四七、 二〇
定期 四九、 九五

▲大阪期米 開盤 收盤
現 二三、 四九
中 二三、 九一
期 二四、 二四
現 二三、 三九
中 二三、 八四
期 二四、 一四

▲東京期米 開盤 收盤
現 二三、 五五
中 二三、 九〇
期 二四、 三〇
現 二三、 四三
中 二三、 八六
期 二四、 二四

▲仁川期米 開盤 收盤
現 二一、 二五
中 二一、 六二
期 二一、 八二
現 二一、 三五
中 二一、 四一
期 二一、 七〇

▲神戶豆餅
三月 三、五四 ……
四月 三、五六 ……

▲上海外匯（三日）
東滙 七二兩二一 七一兩四三
英滙 七一兩四三（先令八便士一六）
美滙 二九弗八一（先令八便士一八）
▲上海標金（三日）
開行 七六二兩〇錢
最高 七六四兩〇錢
最低 七五六兩五錢
收盤 七七六兩〇錢
日匯 一先令八便士 七三兩〇〇
英匯 二八弗四三
美滙 二九弗四一
▲匯豐掛期（三日）
日美賣 二二弗〇分
日美買 二一弗四分一

▲神戶匯兌
弁哥爾 一五七盧比
布牢其 一八〇盧比
奧姆拉 一四〇盧比

▲印度棉花
▲美棉
現貨 六仙三五
三月 五仙一八
五月 六仙二六
七月 六仙四〇
十月 六仙六〇
十二月 六仙七二
一月 六仙八〇

▲大阪棉絲（三日後場） 前場開盤 後場收盤
限月 三、五六
（三月至九月） 一八〇九〇 一八〇一〇 一八〇三〇 一八〇〇〇 一七九三〇 一七九〇〇 一七九九〇 一七九七〇 一七八〇〇 一七八九〇

▲大阪棉花 開盤 收盤
當限 四七四五 四七三〇
先限 四九〇〇 四九九〇

▲橫濱生絲 前一節 前二節
三月 六八〇〇 六八七〇
四月 六八〇〇 六八四〇
五月 六八〇〇 六八三〇
六月 六八一〇 六八三〇
七月 六八二五 六八八〇
八月 六八三〇 六八七〇

▲印度麻袋（二日）
綠扛袋 二一盧比二分一
臨扛袋 二四盧比一六分七
滙兌行 八〇盧比四分三

▲大連股票
五品期 二六、九〇 二六、九〇
豆新期 …… ……
錢鈔期 …… ……
▲同短期
五品期 二六、二〇 二六、二〇
豆新期 二四、八〇 二四、八〇
錢鈔期 …… 二七、〇〇

北地行市（四日前場）

▲奉天國幣對金票
（奉天國幣）現貨 九七、八〇
定期 一〇一、九〇 一〇一、〇〇
高 一〇一、七〇 一〇一、七〇
▲開原國幣對金 現貨 九八、〇〇 九七、八〇
▲新京國幣對金票 現貨 …… ……
▲哈爾濱國幣對金票 現貨 九八、一〇 九八、二五
▲安東（鈔票） 現貨 一、三二四 一、三〇〇
滙兌 九九三兩 ……
當限 一、三六七 ……
先限 …… ……
高 一、三九〇 ……
▲公主嶺錢鈔現貨
國幣 六一、五〇 ……
鈔票 九七、五〇 ……
▲哈爾濱（大豆）
三月 一、七九五 一、七〇〇
四月 一、七九五 一、七六五
五月 一、八〇〇 一、八二五
▲哈爾濱（小麥）
三月 一、四五〇 一、四六〇
四月 …… ……
五月 一、四四〇 一、四三五

各地發送量

▲開原 大豆 二車 高粱 三車 豆餅 …… 雜糧 四車
▲公主嶺 大豆 三車 高粱 一車 豆餅 …… 雜糧 ……
▲四平街 大豆 四車 高粱 三車 豆餅 八車 雜糧 五車
▲新京 大豆 二車 高粱 三車 豆餅 六車 雜糧 四車

大連到着量

大豆 九六車 高粱 五車 豆餅 二車 雜糧 一九車

肝火中燒・最易激怒・世往往因小不忍・而亂人大謀者・由於憤怒・實由於肝火

君有肝火否・第威德潤腸丸以爲平之・藥料完全植物質・毫無刺激作用・日服二粒・肝氣不作・祝君前途更多勝利

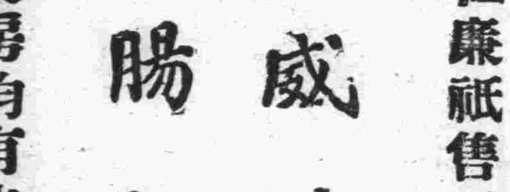

價格低廉祇售兩角

第威德潤腸丸

各大藥房均有出售

善防日晒又能養肌

雙美人牌雪花膏

防止日晒於法除粉之先經薄塗之

奉天萬芝堂藥店

立止咳嗽藥

復茸補腎丸

咳嗽藥專治男女老少諸般咳嗽不論年深日久虛損勞傷咳嗽吐血痰中帶血傷力咳嗽肺虛痰喘睡臥不安飲食少進內傷外感肺經不清此藥善能止嗽定喘養血清痰能補能和能清能散管保去根永不再犯每付現大洋四角每封十付三元五角半封五付一元八角

補腎丸專治男子先天不足後天虧損少年破身太早房勞過度腎虛腎寒精冷如冰不能種子陽痿不興興而不久夢遺滑精腦髓空乏腰痛耳鳴精神短少自汗骨蒸以及婦女經脈不調赤白帶下下元虛冷久不孕育等症服此藥添精種子壯陽補腎大有奇功每匣現大洋一元五角一打十五元半打八元

總號奉天大西關中間路南 電話四一四三號

支號商埠北市場路北 日本站千代田通

外埠購藥郵費自備

外埠代理處

大連華泰藥房 華西藥房 同德藥房 德新藥房 天德藥房 西崗康德記 大連康和堂 康德記 金州義德記 普蘭店康和公 瓦房店心裕堂 松樹驛恒城昇 蓋平金順號 營口廣馨齋 海城天藥房 華西合成 遼陽天發祥 城子疃益

旅順莊河德泰號 岫岩德聚豐 本溪縣永慶合 高麗門張碗舖 鳳凰城升祥 乾德昌 安東恒順慶 兄弟益增還 通遼豐聚長 大孤山福藥房 千金寨福順增 山城子源恒遠 海龍縣永順和 東豐天象達 開源鴻興合 孫家台天增大 萬泰長 永慶東

孫家台增益昌 磐石興合禮 新民縣利順東 錦縣聚合發 山海關同盛居 長春德順興 哈爾濱興隆發 雙城堡興盛隆 呼蘭河大德堂 江省永昌盛 農安縣同合春 梨樹縣同盛和 郭家店玉茗順 昌圖德巨源 公主嶺福盛厚 四平街鴻昌號 遼源德泰祥 八面城慶裕亭 豐聚長 彩裕隆

萬芝堂啓

本堂醫師孔益忱楊蔭清應診